EDIZIONE DEL LUNEDI' — NUOVA — EDIZIONE DEL LUNEDI'

TORINO
Anno IX - Num. 234
Via Roma - Gall. de *La Stampa*
Telefoni: dal 40-948 al 40-949

STAMPA SERA

LUNEDI' MARTEDI' 24 Ottobre 1955

OMAGGIO

INSERZIONI: S.P.I., via S. Teresa 7, tel. 43-089, 80-980, 58.981. - Prezzi per mm. di alt. in una col.: Annunci economici L. 200 - Avvis. finanz. e legali L. 300 - Necrol. L. 150 (partecipaz. L. 600 in linea) - Rubr. cronaca e spett. L. 400 la linea - Pubbl. econ. [illegible]
Pagamento anticipato. - Il giornale si riserva il diritto di rifiutare qualsiasi inserzione. — ABBONAMENTI (conto corrente postale n. 2/1260); Italia: anno L. [illegible], semestre L. 3250, trimestre L. 1700 - [illegible] anno L. 10.000, semestre L. 5800, trimestre L. 3100. [illegible]

L'ex-dittatore ha lasciato l'Argentina dopo tredici giorni di drammatica incertezza

Perón in esilio nel Paraguay

Il volo ad Asunción

Con passo mallermo è salito su un idrovolante paraguayano che è partito alle 11,30 scortato da due aerei argentini - Nessun incidente ha turbato l'operazione - Si temeva che fanatici "descamisados„ bloccassero la cannoniera sulla quale Perón si era rifugiato e tentassero di liberare il loro capo Un quadrimotore porterà ad Asunción anche una quarantina di peronisti con le loro famiglie, fra i quali 12 bimbi - Continuano le "rivelazioni„ sulle giovanissime amiche del deposto presidente

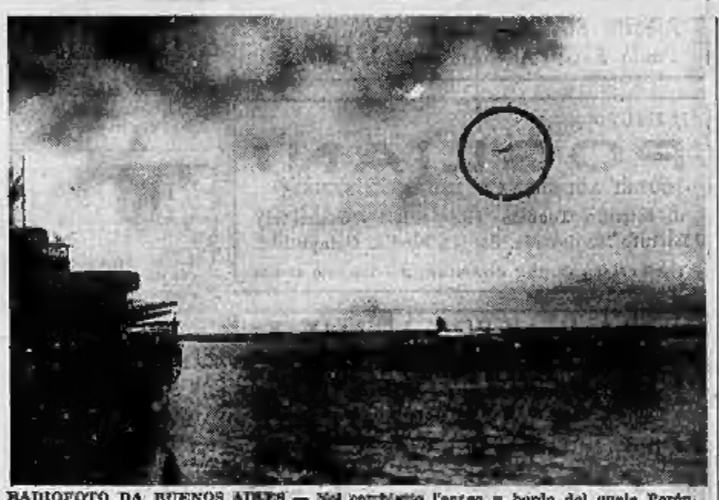

RADIOFOTO DA BUENOS AIRES — Nel cerchietto l'aereo a bordo del quale Perón è partito per Asunción. Al centro, in mare, un secondo idrovolante che accoglierà altri membri del regime peronista. A sinistra, una nave da guerra argentina

Nostro servizio particolare

Buenos Aires, lunedì mattina.

Juan Domingo Perón, l'ex-dittatore dell'Argentina, è partito in volo alle 11,30 di ieri a bordo di un aereo anfibio paraguayano, diretto ad Asunción, prima tappa del suo esilio. L'aereo era ammarato nell'Estuario del Rio de La Plata, al largo di Buenos Aires, nelle prime ore del mattino, e si era adagiato a sistemare quasi a fianco della cannoniera sulla quale si trovava Perón. Poi la nave ha risalito il fiume per tre miglia e l'aereo le è andato dietro «a fiotanda». Perón è salito sull'idrovolante con passo malfermo, seguito da due ufficiali. La partenza ha avuto luogo senza incidenti, esattamente tredici giorni dopo che l'ex-dittatore della Repubblica argentina aveva abdicato cercando riparo sulla cannoniera «Paraguay».

Fra i componenti l'equipaggio dell'aereo (un «Catalina» di fabbricazione statunitense), oltre al cap. Barbitta, capo della missione navale argentina nel Paraguay, si trovavano alcuni aviatori di Cordoba che avevano partecipato, a fianco dei ribelli, all'ultima insurrezione. Uno di costoro aveva dichiarato ai giornalisti: «Ritengo che non sarà un piacere per Perón fare questo viaggio proprio con noi». L'aereo era scortato da due aerei argentini.

Il «Catalina» è atterrato all'aeroporto militare di Campo Grande (15 km. da Asunción) alle 16,45 locali, corrispondenti alle 20,45 italiane: era scortato da due aerei leggeri dell'aviazione paraguayana, recatisi ad incontrarlo al limite dello spazio aereo territoriale. Perón, che indossava un impermeabile scuro, aveva un aspetto tranquillo scendendo dall'apparecchio. Era quindi preso posto in un'automobile privata che lo ha condotto presso l'abitazione di tale Ricardo Gayol, un argentino che risiede nel Paraguay da 35 anni. La casa è situata nel quartiere residenziale di Asunción.

L'ora di arrivo di Perón era stata tenuta segreta, e perciò non vi erano spettatori all'aeroporto. L'ex-Presidente dell'Argentina è quindi entrato ad Asunción senza che alcuno se ne fosse accorto. Perón era stato accompagnato nel viaggio dall'ambasciatore paraguayano a Buenos Aires, Juan Chaves, e dal maggiore Ignacio Olmedilla. Il carico di macchine e di motocicletta della polizia, fermatosi davanti alla abitazione dei Gayol, ha richiamato l'attenzione degli astanti, ma non sembra che questi si siano resi conto che fra coloro scesi da una delle macchine vi era Perón.

Agenti di polizia in uniforme ed in abiti civili erano disposti lungo l'isolato nel quale si trova la casa dei Gayol. Il Presidente paraguayano, Alfredo Stroessner, non ha ricevuto Perón all'aeroporto, dove non era presente alcuno dei ministri paraguayani. Vi si trovava invece un drappello di soldati di guardia e Perón ha salutato calorosamente l'ufficiale che li comandava.

Dopo 13 giorni di attesa trascorsi a bordo della cannoniera paraguayana alla fonda nella rada di Buenos Aires (proprio in quelle acque in cui i grossi calibri della marina dell'ammiraglio Rojas cannoneggiarono l'irrimediabile caduta del regime) l'ex-Presidente aveva potuto lasciare il Paese, grazie al tradizionale diritto di «asilo diplomatico», in atto nei Paesi dell'America latina, riconosciutogli dal governo di Asunción e resa operante dal salvacondotto concessogli dal governo del generale Lonardi.

Laboriose trattative e animate discussioni avevano preceduto alla concessione del documento che ha permesso in tal modo all'ex-dittatore argentino di sfuggire al pericolo di dover comparire di fronte ad un tribunale speciale.

Particolare curioso: Perón, il quale non ha mai dimostrato molta simpatia per il volo, si è trovato a dover raggiungere l'esilio proprio a bordo di un apparecchio; è stato il terzo volo della sua vita, e certamente il più emozionante. Fu nel 1945 che l'ex-dittatore giurò che non sarebbe mai più salito a bordo di un aereo. In quell'occasione, infatti, egli rischiò di perdere la vita, quando, viaggiando da Buenos Aires a Cordoba, il quadrimotore di linea sul quale egli si trovava, perdette un'elica.

Sebbene la notizia non abbia carattere ufficiale, sembra che il viaggio ad Asunción, in aereo, e non a bordo della cannoniera Paraguay sia stato motivato dal fatto che, durante la navigazione lungo il fiume Paraná, elementi fra i più accesi del partito peronista, avrebbero avuto in animo di bloccare la cannoniera e liberare Perón. E' noto infatti che, in alcuni tratti, il fiume Paraná si restringe talmente da raggiungere una larghezza di poco superiore ad un canale.

Secondo fonti autorevoli, l'ammiraglio Teisaire, vice presidente del deposto regime, avrebbe dichiarato — alla presenza della stessa Presidente Lonardi — che Perón, oltre ad essere un megalomane è anche affetto da squilibrio mentale: fatto questo, che sarebbe una diretta conseguenza dei rapporti avuti dall'ex-presidente in questi ultimi tempi, con gran numero di giovanette, molte delle quali appena superiori ai dodici anni di età.

Non si esclude che sia stato in seguito alla tesa presa di posizione dell'ammiraglio Teisaire che il governo argentino ha deciso, negli scorsi giorni, di appurare lo strano comportamento di Perón. Si è saputo, e lo ha dichiarato apertamente proprio una delle vedette giovani, che Perón amava farsi chiamare, dalle sue amiche: «l'uomo».

Dopo Perón, una quarantina di persone raggiungeranno Asunción. Si tratta di alcuni «fedelissimi» del dittatore, accompagnati dalle rispettive famiglie che, durante i tragici giorni della seconda rivoluzione, avevano cercato rifugio presso le varie delegazioni straniere a Buenos Aires ed in particolar modo in quella del Paraguay. Sebbene la notizia non sia stata ancora confermata, fra i profughi ruddetti si troverebbero anche 12 bambini.

Fra i più noti parienti figurano: Cavagna Martinez (ex-ministro degli Esteri), Enrique Noguera Lior (alto funzionario del ministero degli Esteri, che trattò direttamente con il Paraguay questioni economiche dopo la nomina di Martinez a ministro), Raul Confado Bavaqqua (che occupò la carica di ministro della Salute Pubblica), Luis Mario Albamonte (noto anche con il nome di America Barrios, ex-commentatore della radio governativa e collaboratore del giornale semi-ufficiale del partito peronista Democrazia".

p. u.

«Ike» ascolta alla radio le notizie sportive

DENVER, lunedì mattina.

Ecco il testo del bollettino medico sulle condizioni del presidente Eisenhower, diramato ieri a mezzogiorno: «Le condizioni del Presidente, che entra nella sua seconda settimana di degenza, continuano ad essere soddisfacenti, senza complicazioni. Dopo una buona serie di sonno, è stato tutto il consueto cardiogramma dopo il quale il Presidente ha fatto colazione. La sua temperatura rimane normale. Polso e pressione del sangue rimangono stabili. Il cardiogramma mostra il decorso che si prevede in questa fase della malattia».

«Per colazione — continua il bollettino — il Presidente ha preso succhi, un uovo bollito, due fette di prosciutto, una fetta di pane integrale e un bicchiere di latte scremato. La signora Eisenhower ha fatto colazione nella camera del Presidente e vi si è trattenuta una mezz'ora».

«Durante la mattinata, il Presidente ha ascoltato della musica e la lettura delle notizie sul campionato di baseball e sulla partita di rugby tra l'esercito e la Pennsylvania. Nell'odierna nella sua seconda settimana di malattia, il Presidente appare di aspetto confortevole e di umore sollevato».

Fausto Coppi campione d'Italia

Fausto Coppi, durante la vittoriosa corsa con cui ha siglato il suo quarto successo nella conquista del campionato italiano. L'asso, sul traguardo di Varese, si è imposto staccando Moser, secondo arrivato, di 2'45"

Conseguenze della votazione di venerdì alle Nazioni Unite

Faure e Pinay per protesta rinviano la loro visita a Mosca

Il governo di Parigi, in una riunione "urgente„ ha anche deciso di ritirare provvisoriamente la sua delegazione all'ONU - Gravi parole del ministro degli Esteri francese di ritorno da New York

Pinay intervistato dai giornalisti al ritorno a Parigi (Tel.)

Dal nostro corrispondente

PARIGI, lunedì mattina.

Il Primo Ministro Edgar Faure e il Ministro degli Esteri Antoine Pinay hanno deciso ieri di rinviare la loro progettata visita a Mosca in programma per la fine del mese. Il governo di Parigi ha altresì deciso di richiamare in via provvisoria la delegazione permanente francese all'ONU, ma non di lasciare definitivamente l'organizzazione delle Nazioni Unite. Un comunicato, diramato nella tarda serata, afferma che la Francia rimarrà invece in seno al Sottocomitato per il Disarmo ed al Consiglio di Sicurezza.

I gravi provvedimenti sono stati presi durante una riunione di Gabinetto presieduta all'Eliseo dal Presidente della Repubblica Coty e convocata d'urgenza per discutere la conseguente alla votazione avvenuta venerdì sera all'Assemblea Generale dell'ONU in merito alla questione algerina. Le decisioni annunciate hanno lo scopo di esprimere l'indignazione della Francia per tale votazione.

Più tardi veniva anche annunciato che su proposta del Ministro della Francia di Oltremare Teitgen, il Consiglio dei Ministri ha deciso di «cessare di fornire al Segretario generale dell'ONU le informazioni previste dalla Carta per quanto concerne i territori d'oltremare della Repubblica francese».

Ecco il testo dell'ordine del giorno approvato dal Governo:

«Dopo aver deciso che il voto dell'Assemblea Generale costituisce una flagrante violazione della Carta e viola lo spirito che ha ispirato la formazione della organizzazione, il Governo ha riconosciuto la necessità di liberare la Francia dalla responsabilità di uno sviluppo che rischia di diventare fatale per l'organizzazione delle Nazioni Unite.

«Di conseguenza il Governo intende salvaguardare i diritti della Francia e preservare il futuro dell'organizzazione, ponendo fine ad ogni sua partecipazione ai lavori dell'Assemblea. Il Governo ha inoltre approvato la decisione presa ieri di richiamare l'intera delegazione francese dall'Assemblea delle Nazioni Unite, compresa la delegazione permanente».

Pinay era giunto ieri pomeriggio da New York con i membri della sua delegazione. «Non mi è possibile — aveva detto Pinay, in tono grave, ai giornalisti convenuti all'aeroporto di Orly — fare ora una dichiarazione esauriente. Prima di dire una cosa qualsiasi alla stampa, debbo conferire con il Presidente del Consiglio e riservare, inoltre, la primizia delle mie informazioni al Consiglio dei ministri. Posso dirvi, comunque, che questa seduta dell'O.N.U. è stata particolarmente drammatica. Torno pieno di tristezza per le abominevoli parole che sono state pronunciate contro l'opera della Francia.

«E' oltremodo evidente che se d'ora in poi l'unità territoriale di qualsivoglia Paese potesse venire rimessa in causa per iniziativa di una qualsiasi Nazione desiderosa di eccitare il nazionalismo, l'O.N.U. — organizzazione istituita per fondare la pace e facilitare la soluzione delle vertenze fra i popoli — diverrebbe, al contrario, un organismo suscettibile di fare sorgere conflitti e difficoltà.

Anche Faure, in un discorso pronunciato nella mattinata ad Amiens, ha espresso tutta la sua indignazione. Parlando dell'Algeria, dove un «criminale complotto ispirato dall'estero è stato ordito contro la Francia», Faure ha detto: «L'Algeria è una terra francese. Non esiste e non può esistere alcuna nazionalità algerina».

Il Presidente ha deplorato il voto dell'O.N.U. circa il problema algerino, definendolo contrario alla missione dell'O.N.U. stessa e, comunque, inammissibile. «Noi dobbiamo reagire — ha detto Faure; — la Francia, senza dubbio, si è trovata indebolita ma nonostante tutto rimane abbastanza forte da non dovere abbandonare nemmeno una piccola parte della sua dignità nazionale. Ecco perchè ho ritenuto necessario richiamare immediatamente la delegazione francese accreditata presso l'Assemblea generale delle Nazioni Unite».

Un curioso commento sul voto all'O.N.U. lo ha fatto ieri il ministro degli Esteri sovietico Molotov, di passaggio a Parigi. Come è noto, la Russia è uno dei 28 paesi che hanno votato a favore della discussione alle Nazioni Unite del problema algerino.

Molotov ha detto in proposito: «Abbiamo votato per la iscrizione del problema algerino in quanto siamo contrari ad un aggravamento del problema stesso. Noi, però, siamo persuasi che la Francia sistemerà da sola la questione, e da tale sistemazione ne deriverà un miglioramento nei rapporti fra tutti i paesi. Per quanto concerne i rapporti tra Francia e U.R.S.S., essi non ne risentiranno dall'atteggiamento tenuto da noi».

l. m.

Il convegno a Palazzo Vecchio

A Firenze i sindaci di tutto il mondo

DAL NOSTRO INVIATO

Firenze, lunedì mattina.

Spettacolo fantasmagorico ieri sera a Palazzo Vecchio, dalla fascista illuminata dalle torce. Sull'ampio scalone dei Cinquecento, uomini di ogni razza, seguaci di ogni fede politica, giunti da ogni parte della Terra. Americani e giapponesi, russi e francesi, inglesi e jugoslavi, bulgari e guatemaltechi, indiani e finlandesi, cecoslovacchi e libertani, libici e svedesi: i cinquanta sindaci di altrettante città, capitali di Stati, che hanno raccolto l'invito del loro collega di Firenze per un convegno mondiale.

Altrettanto imponente la scena che ai delegati si offre: a decine son schierati gli armigeri negli antichi costumi, con le armature, le alabarde, le spade, gli stendardi che si inchinano quando echeggiano le trombe, risuonano i tamburi e il Convegno s'inizia. E' una regia intenzionalmente curata a sottolineare la «fiorentinità» di questo convegno internazionale.

Ricorda infatti, La Pira, nel suo discorso inaugurale, come nella terza decade del Quattrocento, Firenze abbia ospitato un «incontro» tra le due Chiese e i due Mondi, di Oriente e d'Occidente, fino allora divisi e contrapposti.

Ebbene, l'oratore svela ora, un segreto che ha sempre avuto nel cuore, da quando la Provvidenza dispose che egli assumesse la prima Magistratura della città dei fiori: quello dell'ideale di una «Firenze mediatrice di pace fra Oriente e Occidente».

Per il raggiungimento di questo obiettivo, La Pira suggerisce di agire anche e soprattutto attraverso la Città, il Comune. Avremo occasione di illustrare meglio questo suo concetto che egli ha posto a tema principale dei dibattiti; accenniamo intanto fin d'ora a quella che sarà la conclusione del Congresso, la stesura di un patto simbolico di amicizia e di pace. «La pergamena che sottoscriveremo — ha proposto l'oratore — resterà in greco e latino la dicitura: "Le città capitali di tutto il mondo, convenute a Firenze, si promettano reciprocamente amicizia e pace"».

In questo spirito La Pira ha chiuso il suo dire levando il pensiero al Santo Padre, e al tempo stesso a Bulganin, Eden, Faure ed Eisenhower, al quale ultimo, «artefice sincero e generoso di pace», ha inviato l'augurio di un pieno e pronto ristabilimento. Uniti nel caloroso applauso della [illegible], abbiamo notato fra gli altri il sindaco della piccola Wichita, capitale del Kansas, mister De Wiorza, e il sindaco di Mosca, signor Jasnov.

Al termine del suo discorso il Sindaco di Firenze ha dato lettura, tra gli applausi dei congressisti, di questo telegramma: «Augusto Pontefice ringrazia del filiale messaggio e invia implorata benedizione apostolica auspicando una giusta e vera pace fra i popoli. Dell'Acqua».

Stamane alle 10, prima seduta del Convegno, i cui lavori si concluderanno giovedì.

g. gi.

«Ike» ascolta alla radio le notizie sportive

DENVER, lunedì mattina.

Ecco il testo del bollettino medico sulle condizioni del presidente Eisenhower, diramato ieri a mezzogiorno: «Le condizioni del Presidente, che entra nella sua seconda settimana di degenza, continuano ad essere soddisfacenti, senza complicazioni. Dopo una buona serie di sonno, è stato tutto il consueto cardiogramma dopo il quale il Presidente ha fatto colazione. La sua temperatura rimane normale. Polso e pressione del sangue rimangono stabili. Il cardiogramma mostra il decorso che si prevede in questa fase della malattia».

«Per colazione — continua il bollettino — il Presidente ha preso succhi, un uovo bollito, due fette di prosciutto, una fetta di pane integrale e un bicchiere di latte scremato. La signora Eisenhower ha fatto colazione nella camera del Presidente e vi si è trattenuta una mezz'ora».

«Durante la mattinata, il Presidente ha ascoltato della musica e la lettura delle notizie sul campionato di baseball e sulla partita di rugby tra l'esercito e la Pennsylvania. Nell'odierna nella sua seconda settimana di malattia, il Presidente appare di aspetto confortevole e di umore sollevato».

AI VINCITORI DEL TOTOCALCIO: 11 MILIONI 678 MILA LIRE

Si cerca il "tredicista„ di Torino

Ha giocato venerdì sera la schedina in un bar di corso Vittorio Emanuele - La ricevitoria è nota per avere distribuito più di 100 milioni in due anni

Il Totocalcio ha ripreso improvvisamente quota. Dopo due domeniche di vincite mediocri, ieri ha pagato per i «tredici» 11 milioni e 678 mila lire. I vincitori di questa categoria sono 19 in tutta Italia: uno di essi è torinese. I «sedici» sono 708 (88 dei quali in Piemonte) e vincono 313 mila lire ognuno.

Ieri sera, nella sede del Totocalcio di corso Stati Uniti n. 10, il controllo delle schedine procedeva spedito. Alle 22,30 la direzione comunicava che a metà dello spoglio, non era ancora stato trovato un solo «tredici». Lo stesso responso è stato ripetuto dall'ufficio mezz'ora più tardi, quando ormai meno di un quarto di tagliandi restavano da verificare. Proprio alla fine uno degli impiegati ha dato l'annuncio atteso. C'era un giocatore anonimo che aveva azzeccato tutti i pronostici esatti.

In quel momento, naturalmente, ufficiosi informavano che in tutta Italia i vincitori erano soltanto quattro e che ad ognuno sarebbero toccati almeno 40 milioni. Considerata l'importanza della somma, veniva immediatamente fatto un «controspoglio». Dagli armadi blindati sono state tratte le matrici delle schedine. Anche questa prova dava risultati positivi. Il possessore della schedina 78 TO 40977 aveva vinto. Intanto nuove informazioni avvertivano che il numero dei «tredicisti» stava salendo a «che in proporzione diminuiva l'entusiasmo delle vincite individuali.

Sebastiano e Angela Rubia titolari del bar Roma a Torino dove è stata giocata la schedina vincente

La scheda dei milioni è stata giocata alla ricevitoria n. 64, con sede al Caffè Roma di corso Vittorio Emanuele, angolo via Accademia Albertina. Proprietari del locale sono i coniugi Angela e Sebastiano Rubia. Di loro si sono occupati a più riprese i giornali poichè in due anni hanno venduto schedine che hanno fruttato ai giocatori un centinaio di milioni.

E' la signora Rubia che compila i tagliandi per offrirli ai clienti. «Non scrivo a caso — spiega la signora. — Ho sempre preferito ricorrere ai "sistemi", e i risultati mi hanno data ragione».

Lunedì scorso, la signora si è accinta alla sua fatica settimanale. Ha compilato 6000 schedine secondo uno dei tanti sistemi in uso. Poi ha disposto i tagliandi in bell'ordine sul banco, vendendoli una alla volta ai clienti.

«Facendo così — spiega la signora — ho molte probabilità di far vincere almeno una delle molte persone che giocano alla nostra ricevitoria». La signora non ricorda assolutamente chi abbia scelto dal mucchio la schedina 78 TO 40977. Può soltanto dire che la giocata è stata fatta nella serata di venerdì.

I signori Rubia sono molto noti negli ambienti del Totocalcio. L'anno scorso una vecchietta si presentò allo signora Angela e le disse: «Lei che è così in gamba, mi scriva una schedina. Ma soltanto due colonne, perchè non voglio spendere più di 100 lire». La signora l'accontentò e la vecchietta vinse 4 milioni e mezzo.

L'episodio venne raccontato dai giornali e l'estate scorsa quando visitarono in Svizzera la sede del locale Totocalcio ebbero la sorpresa di sentirsi dire: «Vi conosciamo bene. Siete quelli della donnetta dei 4 milioni e mezzo». I dirigenti del Toto-Svizzero regalarono alla signora Rubia un fazzolettone di seta, sul quale sono riprodotte le schedine che hanno totalizzato nella Confederazione le vincite più ingenti.

«L'altra settimana — racconta il signor Rubia — mia moglie volle trascorrere su un tagliando quelle colonne fortunate; domenica si è accorta di avere fatto un "tredici".

Degli altri "tredici" si sapeva già che uno è stato fatto a Roma, due a Padova, due a Messina, 8 a Bologna, 8 a Verona e uno a La Spezia. Quest'ultimo realizzato da uno straccivendolo, il quarantenne Ideale Cosso.

Un altro "tredici" è segnalato da Bari. Il vincitore è l'operaio Vito Saponara, abitante in via Martiri di Otranto 55. A S. Valentino di Turio, in provincia di Salerno, ha fatto "tredici" il signor Vincenzo Scudiero. A Firenze, i «13» sono tre.

CRONACA CITTADINA

Grandiosa manifestazione ieri al Salone della Tecnica

Una spettacolare parata di 1600 trattori per la città

Giunti da tutto il Piemonte e da molte province d'Italia, sono sfilati in un imponente carosello tra gli applausi della folla - La premiazione al Centro di Meccanica agraria

La possente colonna dei trattori per corso Massimo d'Azeglio davanti a To-Esposizioni

Forse non si era ancora vista in Italia una sfilata come quella di ieri mattina. Millecinquanto trattori di ogni regione sono arrivati nella notte ed all'alba; a mezzogiorno sono passati in perfetta parata davanti al palco delle autorità a Torino Esposizioni. Hanno poi raggiunto il Centro Meccanico Agricolo di Mirafiori dove si è svolto il «primo raduno trattoristico nazionale».

L'originale manifestazione è dovuta al comitato ordinatore della Mostra della Tecnica. Vi hanno assistito il Prefetto dott. Garguio, il prof. Valletta, il presidente del Salone conte Camerana, il presidente della Provincia prof. Grosso, l'assessore Bertero, in rappresentanza del Sindaco, altre autorità e personalità nel campo della meccanica agraria.

Per due ore corso Massimo d'Azeglio ed il tratto di corso Vittorio sino al Po sono stati completamente paralizzati: le poderose macchine hanno invaso i viali, tutte dipinte di giallo avanzavano a quattro a quattro sulle grosse ruote a sui cingoli. Le conducevano i proprietari, ma non erano soli, molti avevano portato la famiglia; i vecchi alle spalle, i bambini aggrappati ai sedili: gli uomini vestivano tute multicolori. Presi nel loro insieme gli automezzi raggiungevano una potenza di 42 mila cavalli, uno spettacolo di forza incontenuta, accompagnato da un fragore incessante. Migliaia di bandierine attaccate ai cofani dei trattori e gli stendardi rendevano più festosa la sfilata.

Come in tutte le cerimonie ufficiali, i vigili motociclisti hanno aperto il corteo; lì seguivano gli autocarri della scuola trattoristi della Fiat e gli agricoltori di Torino in gruppo serrato. Divisi in settori ben distinti vi erano le macchine delle province del Piemonte: da Vercelli a Cuneo, da Asti ad Alessandria a Novara. La «équipe» di Udine è comparsa per ultima: polvere sulle carrozzerie e facce stanche.

La manifestazione ha suscitato l'orgoglio e l'entusiasmo degli agricoltori, «Servirà» per una maggiore reciproca conoscenza — ha detto Ing. Bertolotti animatore del «raduno» — gli agricoltori hanno bisogno di avere più frequenti scambi di opinioni, parlare della loro terra e dei metodi di lavorazione».

I partecipanti alla sfilata dovevano essere un migliaio, ne sono arrivati quasi il doppio: da meglio rappresentata. Seconda classificata è la O. M., poi la Same, la Bron e la Landini. Fra le case straniere è stata premiata la Steyr. Un'altra coppa ha ricevuto il gruppo dei trattoristi giunti da più lontano; naturalmente quelli di Udine.

Altri premi hanno avuto gli agricoltori scesi da luoghi più elevati. Primo — Vincenzo Gerardin di Apia — venuto da 2800 metri. «E' stata una passeggiata» ha detto con la modestia che distingue i montanari. Ad un ragazzo della Valtellina, Erminio Bianchetti, è toccato il secondo posto; se ne è tornato a casa con quattro gomme in regalo. Il terzo è Martino Grivo da Salabertrano.

E non è mancato un riconoscimento alle «trattariste»: la più giovane ha avuto una medaglia d'oro: si chiama Giuseppina Cairo, da Pontecurone, ha soltanto sedici anni, e da parecchio conduce da sè il trattore per i campi. Un ragazzetto di otto anni ha avuto il premio per il «trattorista più giovane»: un apparecchio radio che il piccolo agricoltore si è portato via con evidente soddisfazione. Altri riconoscimenti sono toccati a coloro che hanno sostenuto e superato le prove teorico-pratiche di preparazione professionale.

Mortale scontro tra auto e moto

La vittima è un capo squadra della Michelin

Un grave incidente stradale è costato ieri il tragico Francesco Calabrese di 48 anni, capoquadra alla Michelin. Poco prima di mezzogiorno aveva lasciato in moto la sua abitazione di via Folgore n. 69 per recarsi a caccia con il figlio Franco di 16 anni nei pressi della Savonera. Sulla strada di circonvallazione di Pianezza la moto cozzava contro la «belvedere» guidata da Domenico Grivas abitante a Torino in via Cagliero 11. Il Calabrese veniva sbalzato al suolo dove giaceva esanime. Il figlio invece riportava lievissime escoriazioni.

Fermata l'auto il Grivas sorreggeva il padre portandolo accanto al figlio. Ivi giunti, mentre il Grivas si allontanava per la ricerca di un telefono per chiamare i soccorsi, Calabrese si riprendeva per lo spavento. Vedendosi accanto il figlio illeso si accorgeva di aver riportato lievi contusioni ed escoriazioni. Fermata l'auto il Grivas avrebbe voluto portare soccorso al disgraziato ma la moglie, seduta al suo fianco, impedì un gesto e al contrario avrebbe per lo spavento, il Grivas si trovò solo con tre persone bisognose del suo aiuto. Volendo in tal caso che passassero in quel momento due operai della Michelin. Mentre sollevavano il Calabrese riconoscevano in lui il loro capoquadra. Lo facevano ricoverare al Maria Vittoria, ma ogni intervento dei medici si dimostrava inutile; alle 16 cessava senza riprendere conoscenza.

— Nel pressi di Cambiano una moto è finita per la scarpata del cavalcavia con un volo di otto metri per non trovarsi un'auto. Due fratelli di Quattordio (Alessandria) — Nicola e Francesco Cisam, di 39 anni il primo, di 40 il secondo — sono rimasti feriti.

Francesco Calabrese, 48 anni

Temporanea riduzione di ore lavorative alla Lancia

La Direzione della Lancia ha deciso «per esigenze di carattere organizzativo, fermanti oggetto di studio tuttora in corso, di ridurre l'orario di lavoro nella prima due settimane di ottobre».

Le riduzioni d'orario variano a seconda dei reparti: circa 600 lavoratori effettueranno 24 ore settimanali; 2600, 32 ore settimanali; 800, 40 ore settimanali e altri 800, 42 ore settimanali, cioè l'orario pieno.

Anche alla Fiat (azienda consociata alla Lancia) la Direzione ha deciso di ridurre l'orario di lavoro dei 240 operai a 32 ore settimanali.

Spaventosa tragedia in una famiglia abitante in barriera di Nizza

Una ragazza di 16 anni moribonda in cantina con le vesti in fiamme

La giovane, con una candela in mano, cade su un mucchio di carta - La vestaglia di rayon si incendia in una vampata - Alle grida accorre la madre che si getta su lei e si ustiona gravemente - Soccorse dai vicini, sono ricoverate tutt'e due alle Molinette, dove lavora il padre, infermiere - Gravi preoccupazioni per la figlia

Ieri una ragazza di 16 anni, scesa in cantina con una candela accesa, è incappata nel corridoio a s'è appiccato il fuoco alle vesti. Accorsa alle grida la madre ha tentato di spegnere le fiamme che già avevano trasformato la figlia in una torcia umana ed è rimasta essa stessa gravemente ustionata. La giovane si chiama Maria Teresa Ascheri, ora giace in un letto delle Molinette in preda al delirio: il suo corpo è coperto per metà, dalla cintola alle gambe, da dolorosissime piaghe. La condizioni sono gravissime e si teme il collasso per bisogno renale. Nella stessa corsia le è vicina, in un altro letto, la madre con le mani martoriate dalle ustioni.

L'episodio impressionante è avvenuto alle 10,15 in via Foscolo 20, dove gli Ascheri, — Maria Teresa, il padre Isidoro di 48 anni, infermiere alle Molinette e la moglie Maria di 40 anni, — occupano un alloggetto al pianterreno. A quell'ora madre e figlia (il padre era di servizio all'ospedale) stavano facendo le pulizie della domenica. In cucina erano state radunate alcune cassette da portare in cantina.

— Non preoccuparteno — aveva detto Maria Teresa alla madre — ci penserò io.

Prese una candela, una scatola di fiammiferi, si caricò della cassetta, una grossa, altre più piccole messe sopra alla prima, e con le braccia ingombre uscì dall'alloggio. Le scale della cantina è illuminata da una lampada elettrica, ma sbuca in due corridoi che rimangono costantemente al buio. Giunta al fondo della rampa la ragazza dovette accendere la candela.

Strascicando i piedi sul pavimento, nel timore di inciampare in qualche ostacolo, la ragazza sentì odore di bruciato. Camminò con cautela. Purtroppo non potè accorgersi in tempo di un mucchio di carta straccia lasciata in mezzo al corridoio. Vi urtò contro e cadde in avanti, lunga distesa. La candela le sfuggì di mano e rotolò accesa, sopra la carta che in un attimo prese fuoco. La fiamma si estese veloci alle vesti e prima che Maria Teresa potesse rialzarsi già l'avevano avvolta.

Spaventata e vinta dal dolore la [illegible] cominciò a gridare e a rotolarsi sul pavimento. Indossava una leggera vestaglia di rayon, una sfoglia, com'è noto, facilmente infiammabile: il fuoco, per l'aggiunta convulsa della poverette, invece di spegnersi divenne più rabbioso. In quel momento si trovava in cortile l'inquilina Anna Giammello, di 48 anni: udendo le urla corse in cantina e ristette allibita di fronte all'orribile spettacolo. Anche la madre aveva udito le disperate invocazioni. Si precipitò per le scale, si lanciò sulla figlia nel disperato tentativo di salvarla. La donna, angosciata e impacciata e cominciò a comprimere le vesti di Maria Teresa, a lembo a lembo, dove il fuoco infieriva le carni. Era l'unico possibile tentativo di [illegible] le fiamme: ma che poteva fare una madre in quella terribile situazione? Purtroppo la sciagura si aggravò. Il fuoco si appiccò anche ai suoi abiti, e le mani ebbe le mani e la braccia piagate.

Intanto tutto il caseggiato si era messo in allarme. Gli inquilini, richiamati dalle grida di dolore della vittima, e dalle invocazioni di soccorso della [illegible] Giammello, testimone della tremenda scena, inchiodata dal terrore agli ultimi gradini della scala ad impotente ad agire, discese con precipizio. Il genero della Giammello, Giuseppe Ganci, di 28 anni, affacciatosi per primo sulla porta della scala della cantina, vide la suocera, in fondo alla rampa, addossata alla parete, i tratti del viso illuminati dalla luce rossastra delle fiamme che crepitavano nel corridoio.

— Che succede, mamma — urlò — brucia la cantina? Vieni subito via di lì.

— Maria Teresa... la signora Ascheri — riuscì a mormorare la donna — non fate che bruciano. Giuseppe Ganci non perse tempo. Si fece strada fra gli altri caseggiani che si affollavano alle sue spalle, risalì a prendere due secchi d'acqua. Il rovesciò sulle due vittime ed ebbe infine ragione della fiamme. Nel corridoio si udì uno strepito raccapricciante: dai due corpi si alzò stavano un fumo nero e nauseabondo che invase lo scantinato. L'aria si fece irrespirabile. Madre e figlia giacevano a terra avvinghiate e prive di sensi. Il Ganci, aiutato da altri inquilini, raccolse pietosamente le sventurate e le riportò nel loro alloggio. Pochi minuti più tardi giungeva un'ambulanza della Croce Rossa e le vittime erano trasportate alla sezione di chirurgia delle Molinette. LA dove il padre, all'oscuro di ogni cosa, prestava la sua opera di infermiere presso altri ammalati.

Quando venne avvertito della sventura che s'era abbattuta sulla sua famiglia, Isidoro Ascheri accorse al capezzale della figlia e sembrava impazzito per il dolore. Dovette frenare il desiderio di abbracciare il corpo dolorante. Le si avvicinò, dominando le lacrime, e dovette ritrarre la mano che aveva posato sulla sua guance per una carezza: il contatto suscitò nella mente della ragazza, ancora in preda al delirio, un ricordo orrendo e le strappò un grido: «Il fuoco — urlò — il fuoco mi brucia. Spegnete il fuoco!...».

L'infermiere si è trattenuto a vegliare fino all'alba di stamane. Egli stesso ha aiutato i medici che più volte, durante la notte, hanno praticato abbondanti trasfusioni di sangue all'inferma. Stamane la lotta ingaggiata contro l'avvelenamento del sangue ha trattenuto il passo al temuto blocco renale. Tuttavia le condizioni di Maria Teresa permangono gravissime. Fuori pericolo è stata giudicata la madre che si spera possa guarire in un mese.

Maria Teresa Ascheri (a destra) colla madre Maria, 40 anni

In ospedale per un pugno

Quintale municipale Bernardino Cortassa, di 41 anni abitante in via Nole 84, è stato ricoverato a mezzanotte al Maria Vittoria per una grave contusione addominale. Ha dichiarato di essere stato colpito con un pugno da una persona che non conosce. Verso le 17 egli si trovava con alcuni amici al circolo «La Fratellanza» di via Balangero: tutti i frequentatori erano davanti a un televisore. A un tratto uno degli presenti rimbeccava aspramente il Cortassa per un commento pronunciato durante lo spettacolo. I due dalle parole passavano ai fatti finendo con lo scambiarsi alcuni pugni.

L'intervento degli altri clienti metteva fine alla baruffa. Il Cortassa tornò a casa: aveva ricevuto un duro colpo al ventre, ma sul momento non ci fece caso. Verso le 23,30 fu colto da spasimi acuti per cui dovette recarsi all'ospedale. Il medico di guardia, riscontrando trattarsi di una lesione alla milza, l'ha ricoverato in osservazione.

Groviglio di otto macchine per il cambio d'una gomma

Per un'auto che s'era fermata tra Casignano e La Loggia per cambiare una ruota, è accaduta ieri sera poco prima delle 19 una serie di incidenti che hanno coinvolto altre otto macchine. La strada è rimasta ingorgata per quasi tre ore. Due vetture che si dirigevano verso Torino, per evitare l'ostacolo rappresentato dall'altra vettura in sosta, frenavano e sterzavano bruscamente, ma sbandando andavano a disporsi di traverso alla strada.

In quei momenti sopraggiungevano a breve distanza l'una dall'altra quattro auto, guidate rispettivamente da Mario Dania abitante a Torino in via Maren Polo 14, Felice Durotto residente in via Sallustio S. Antonio Daniavia in via Artisti 13 e Giovanni Carnattini da Volpiano. La brusca frenata della prima precedeva un succedersi di urti violenti.

Mentre i guidatori stavano discutendo sui guasti e sulle responsabilità, dalla provinciale opposta giungeva un'altra macchina di cui era al volante Lino Polcetti da Orasio, seguita da un camion condotto da Giacomo Serafin di Narzole. Nuova frenate e nuovi scontri: piuttosto gravi i danni ai veicoli, ma nessun ferito, tranne una bambina — Olga Polcetti di 4 anni — leggermente contusa alla fronte. Verso le 21,30 la strada poteva essere finalmente sgomberata.

— Un ragazzo di 15 anni, il litografo Piero Campadelli, abitante in corso Principe Oddone 76, è stato trasportato in gravissime condizioni al Mauriziano. Mentre in bicicletta attraversava ieri mattina il largo Maria Ausiliatrice si era scontrato con un'auto guidata dallo spedizioniere Carlo Chiò residente in via Cuneo 29; nell'urto aveva riportato la schiacciamento del torace.

— A Torrazza in via Caduti per la Libertà, ieri il diciottenne Bruno Momo da Saluggia investiva con la moto l'insegnante elementare Maria Nigra. Il Momo, per aver perso il controllo, cadeva in un fosso e riportava gravi ferite all'ospedale di Chivasso i medici non si sono pronunciati sulla prognosi. La Nigra guarirà in pochi giorni.

— Otto dalla discesa dal Pino verso Chieri il muratore diciannovenne Felice Bione, abitante ad Asti in corso Casale 47, per evitare un'auto, che gli aveva tagliato la strada, cozzava con la moto contro il muro di una casa. Trenta giorni di guarigione.

TEMPERATURA DI IERI

MASSIMA +19,8
MINIMA + 5

Il Bollettino meteorologico dell'Aeroporto di Caselle segnala inoltre: temperat. media +12,4; umidità 65 %; pressione 732,2. Cielo sereno. - Previsioni: Cielo in prevalenza sereno; venti deboli; temperatura stazionaria.

TEATRI E RITROVI

Salone da «La Stampa» (Galleria S. Federico): Mostra dell'editore Alberto Tallone, aperta dalle ore 10 alle 12 e dalle ore 16 alle 19. Ingresso libera.

Al Florida Club (p. Solferino, tel. 42-522), ore 21-1: Mo M. Di Nunzio: canti, F. Di Rocco, Valentini.

Da Benedetti: lezioni balio private collettive; p. Carignano 4, t. 51-439

Faro Club: 21 serata Eh.Tv.Cl.To. **Fausto**, Café chantant, Madici 112. **Gay Pamba** T: venerdì riapertura. **Giardia**: ore 16 danze; 21 riposo. **Rinaldi**, Scuola ballo, via Volta 6. **Trocadero**, ore 21: Los Almavivas.

Augustus Night Club, ore 22-3: Orchestra José, Attrax, internazionali Chatham, v. T. Rossi 5, tel. 45-218: Van Wood Quartet.

Columbia Rauze (via Goito 5 bis, tel 40-143). Attrax Orch. Armand.

Tatarli Club, via Cavour 5 - telefono 44-700): 4 Pinerahi Neworleans.

La Parrocchetta, ore 22: Night Club.

Maffei Soltane Cabaret, Pr. Tommaso 6, tel. 68.28.85: Attrax., Ferraris.

EL TROCADERO

Ore 21 nel fantasioso e rinnovato locale G. Parigi e Los Almavivas.

CINEMATOGRAFI

Ambrosio: «I ponti di Toko-Ri», technic. William Holden, Grace Kelly, Fredric March, M. Rooney.

Astor: «Uno strano detective», Alec Guinness, John Greenwood.

Cairo: «I guastatori delle dighe», Richard Todd, Michael Redgrave.

Doria: «La valle dell'Eden» di Elia Kazan, Premio Cannes, CinemaScope technicolor.

Lux Settim. Cinematogr. Internaz. ore 21,30: «Fra Angelico», di F. Nassarotta, a col. (Francia); «John and Julie» («John e Julie»), di W. Fairchild, con C. Gibson, L. Dudley, S. James, N. Middleton, M. Jenkins, M. Lister (Gran Bretagna). medaglia Mostra Venezia. Edit. orig con didascalie italiane.

Maffei: «Silenzio si spara», Eddie Constantine, I. Galter, M. Britt.

Metro-Cristallo: «Brigadoon» Gene Kelly, Van Johnson, Cyd Charisse, CineScope col. Mattin. 10.30.

Napoli: «Papà Gambalunga» in technicolor CinemaScope. Fred Astaire, Leslie Caron.

Vittoria: «Furia indiana» techn. Victor Mature, Susan Hall, CineSc.

Ariston: «I sette samurai».

Augustus: «Marcellino pan y vino» con Pablito Calvo. Successo Mostra Cinematografica di Venezia Nazionale, «Figlio d'ignoti», Ray Milland, Gene Tierney.

Torino: «L'uomo senza paura», techn. K. Douglas, J. Crain. Ap. 16

Alessandro: «7 spose per 7 fratelli» col. CineSc., J. Powell, Keel.

Arlecchino (c. Sommellier ang. via S. Secondo): «Grande flagello», Glynis Johns, R. Newton. techn.

Capitol: «7 spose per 7 fratelli», techn. CineSc., J. Powell, H. Keel.

Faro: «7 spose per 7 fratelli», techn. CineSc., J. Powell, H. Keel. Giandaja «Sangue e metallo giallo» tech., Lex Barker, M. Powers. Hollywood: «Sangue e metallo giallo» tech., L. Barker, M. Powers. **Ideal**: «Banditi senza mitra», G. Raft e Gran Varietà con De Vico-D'Orsi-C. Lojacono 16,15 e 21,15.

Massimo: «L'ultimo bersaglio», John Ireland, Lon Mc Callister.

Principe: «Sangue e metallo giallo» tech., Lex Barker, M. Powers.

Statuto: «L'ultimo bersaglio», John Ireland, Lon Mc Callister.

Adriano (Bacchi 55): «Squadra investigativa», B. Crawford, Roman. **Alcione**: Mano defunta, Van Johnson, Riv. Doris Pino 16,15 e 21,15.

Alpi: Il selvaggio, Marlon Brando.

La Perla: «Il segreto degli Incas» techn., C. Heston, Robert Young.

Regi: «Comandante Flying Moon, techn., R. Hudson, M. Henderson.

Astri: «Assedio di fuoco» techn., R. Scott, W. Morris. Apert. 14,30.

Milano: «Rocisa arco indiano» e «Il delfino verde». Apert. ore 10.

Olimpia: Sebastopoli o morte, col.

Re: «Operazione Corea», Tucker.

Nuovo: Sesto continente, tech. Romano: «Aida» col. B. Loren e Riv. Vasi-Cacchenti 16,15 e 21,15.

S. Felice: «Arrivan le ragazze» techn., Bob Hope, Ariane Dahl.

Eden: «Beatia umana» di Zola. Gian-a Ford, Gloria Grahame.

Giardino: riposo.

Italiano: «Due notti con Cleopatra» technic. S. Loren. A. Sordi.

Minafiori: «Il modo del cannolo», **Vittoria**: «La mano deforme», Van Johnson e Tom Drake.

Ellseo: «Mandato di cattura», tech. di J. Webb con R. Boone.

Fréjus: «Nessuno ha tradito», Virginia Belmont, V. Mussolino.

Nuovo: «Amanti Monsieur Ripois» S. Paolo: Arte di arrangiarsi, Sordi

Belgio: Testimone di mezzanotte.

Dorallo: «L'oro dei Caraibi» in technicolor, John Payne, A. Dahl.

Orfeo: «Asfalto rosso».

Radium: Mandato di cattura, tech. V. Vemeio: «Passione nuda».

Astra: «Sebastopoli o morte».

Berallati: «Sesto continente» col.

Cilarante: «La Gioconda», Arnova.

Elite (via D. Murialdo, Aeronautica): prossima apertura.

Esculsior: «Segreto degli Incas» techn., C. Heston, Robert Young.

Star: La valle degli uomini rossi.

Adua: «Lacrime d'amore», Togliani

Aurora: «Cano Maurizius».

Brasile: Strabilianti imprese PPP

Ezi-Dan: «La lunga attesa».

Falchera: «Tutto il mondo ride».

Fortitudo: «Napoletani a Milano».

Nizza: Vendicherò il mio passato.

Palermo: «Vacanze Monicarin».

Sociale: La Vergine della Valle col.

Cabiria: «Turco napoletano» col.

Colosseo: «Proiettile in canna», tech., Jean Simmons, B. Calhoun.

Italia: Donne proibite», Darnell

Lingotto: Mostro della laguna nera

Madonna: «Tribù disperata».

Piemonte: «Cavalieri della tavola rotonda» CinemaSc. col., Taylor.

Spania: «Deportati Botany Bay».

Alba: «Lo sterminatore».

Apollo: «Controspionaggio» tech., C. Gable, Lana Turner, V. Mature

Diana: «Allarme polizia».

Doria: Come sposare un milionario.

Edera: Il tiranno di Castiglia».

Lavazza: «Titanic», B. Stanwyck

Lutrario: Eros della Vandea, tech.

Roma: «La lancia che uccide».

Splendor: «Maestro Don Giovanni» tech., Errol Flynn, Lollobrigida.

Ministeri E.N.A.L. — Oggi nei cinematografi: Astor, Adriano, Massimo, Odeon, Star, Bernini, Manzoni, Excelsior, Arlecchino, Ritz, Ba, Brancia, Palermo, Ideal, Nord, Apollo, Vittorio, Italiano, Bijou, Italia, Dora, Diana, Roma, La Perla e al Salone della Tecnica (biglietti all'ENAL).

Salone Internazionale della Tecnica TORINO — Mostra Internazionale d'Arte Cinematografica VENEZIA

SETTIMANA CINEMATOGRAFICA INTERNAZIONALE

CINEMA LUX

Lunedì, 3 ottobre, alle ore 21,30 precise:

FRA ANGELICO, di P. Haesaerts, a colori (Francia).

JOHN AND JULIE («John e Julie») di W. Fairchild, con C. Gibson, L. Dudley, S. James, N. Middleton, M. Jenkins, M. Lister (Gran Bretagna) - Medaglia alla Mostra di Venezia - Edizione originale con didascalie italiane.

Numerato di galleria L. 700 — Ingresso alla platea L. 500

Prenotazioni al Salone da «La Stampa» in via Roma fino alle 19; dalle 20 in poi alle casse del cinema Lux

DA MERCOLEDI' 5 OTTOBRE

IN CONTEMPORANEA NEI CINEMA

ASTOR e METRO-CRISTALLO

LA LUX FILM PRESENTERA' IL NUOVO GRANDE SUCCESSO COMICO DEL REGISTA LUIGI COMENCINI

LA BELLA DI ROMA

con

Alberto SORDI - Silvana PAMPANINI
Paolo STOPPA - Antonio CIFARIELLO

ISTITUTO POGLIANI

CORSI ACCELERATI DIURNI E SERALI

di Istituto Tecnico (Ragionieri - Geometri) Istituto Magistrale. Scuola Media. Computisti

TORINO - CORSO FRANCIA, 3 - Telefono 42-820

DA VENERDI' AL LUX

La "Titanus" presenta un film di FEDERICO FELLINI

IL BIDONE

BRODERICK CRAWFORD - GIULIETTA MASINA
RICHARD BASEHART - FRANCO FABRIZI

IMMINENTE AL VITTORIA

FARO - ALEXANDRA - CAPITOL

OGGI IL SUCCESSO DELL'ANNO

7 SPOSE PER 7 FRATELLI

con

JANE POWELL - HOWARD KEEL

UN GRANDE FILM A COLORI - CINEMASCOPE

DELLA DORO METRO GOLDWYN MAYER

OGGI MAFFEI OGGI

Così mai visto!

Ariston OGGI OGGI

UN FILM D'ECCEZIONE:

I SETTE SAMURAI

DEAN FILM

A.B.C. CINEMA - TEATRO

IDEAL

OGGI

SULLA SCENA:

PIETRO DE VICO
UMBERTO D'ORSI

della Televisione Italiana nella loro «uscita» comica

CORRADO LOJACONO

il cantante della Radio Italiana

TRIO FREDIANI

indiavolati fantasisti acrobatici

ATTILIO DESEE

virtuoso di xilofono e marimba

SOKA BALLETT

con

SONIA e BOB SMIR

Una bella attrazione parigina della danza

Presenta: NARDI

SULLO SCHERMO:

BANDITI SENZA MITRA

con GEORGE RAFT
DOROTHY HART

Orario Varietà: 16,15 - 21,15

INFORMITALIA

qualsiasi informazione
indagine o ricerca ovunque
Via Don Minzoni 14 - TORINO
Telefono 51064

FART VENDITE RATEALI

TESSUTI - CONFEZIONATI - BIANCHERIA - MAGLIERIE - CALZATURE - ARREDO - RADIO - CUCINE ECONOMICHE

Nessuna cambiale, no Banca

VIA SAN FR. D'ASSISI, 27

ALLA TAVERNETTA SESTRIERE

Via Amendola, 19 - TORINO

Continua l'eccezionale programma:

La nota attrice cinematografica

NITA DOVER

con la sua personale ed affascinante interpretazione canterà canzoni e ritmi;

FRANÇOISE DARRIEUX

primo ballerina soliste del S. Carlo di Napoli ed il

BALLETTO BERGER

attrazione internazionale disputata dai migliori locali di tutto il mondo.

Prenotare tavoli al 47.333

CINEMA - TEATRO ROMANO

OGGI

SULLA SCENA:

L'Organizzazione spettacoli «OSCAR» presenta

PIA VELSI
ALDO CECCHERINI
ANNA VALERI

A. Carbonl - G. Pagnani nella Rivista di attualità di Mario Marotta

CURVE PERICOLOSE...

con le

RAGAZZE DEL RED BLACK BALLET

e la partecipazione straordinaria di

FRANCO LABI della RAI e T.V.
ANNA LABI Miss Diva Film 1955

SULLO SCHERMO:

AIDA

technicolor con

SOPHIA LOREN

Orario Varietà: 16,15 - 21,15

CINEMA ARLECCHINO

Corso Sommellier ang. via S. Secondo

CINE TEATRO ALCIONE

Corso Regina Margherita 134

OGGI

SULLA SCENA:

L'AMBRA spettacoli presenta

DERIO PINO
GRAZIA CORI

con la partecipazione di

ADA SILVAGNI

la nota cantante della radio, nella Rivista

VERDE MONDO

con

CARLO DE ROSA
EVA GIANNI
WANDA BRAGAGLIA
Jole Caprell - Nicole Cato
Dario Serdi - Carlo Valenti
Ferruccio Dini

E LE RAGAZZE DEL BALLETTO AMBRA

SULLO SCHERMO:

LA MANO DEFORME

con VAN JOHNSON

Orario Varietà: 16,15 - 21,15

Alla stazione

La stazione era rovente: abbagliata dal sole che batteva a picco sui binari; lunghe strisce bianche e infocate.

Giovanni discese le valige porgendole al facchino, smontò dal treno e porse la mano a Valeria; si scambiarono per non essere nel via vai della gente che saliva. Valeria si appoggiò al muretto del sottopassaggio e non staccava gli occhi dal viso di Giovanni che le sorrideva.

«Ti saluto, ora. Sta tranquilla e serena. Passeranno presto questi mesi» disse Giovanni.

«Non per me che dovrò solo aspettarti, e tra un'ora sarò a casa. Tu fammi subito sapere come hai viaggiato. Sto sempre in pensiero quando ti so in mare. Questa volta è un viaggio tanto lungo e starai via tanto tempo».

«Anche dall'America si può telefonare. Avrai subito mie notizie, ti farò subito un cablegramma».

«Subito, ti raccomando. Dunque buon viaggio, caro, e buon lavoro. Soli, mi pare sia per ripartire il tuo treno».

«Vuoi ritirare, e mi accompagni fino a Milano?».

«No, preferisco non venire all'aeroporto. Ti saluto qui».

Quando Valeria vide Giovanni affacciato al finestrino, lo salutò ancora con la mano, si volse improvvisamente decisa, discese due gradini del sottopassaggio, si fermò. Giovanni le sorrideva dal finestrino del treno. Rimasero a guardarsi: una luce di intensa tenerezza pareva ammorbidire i loro lineamenti, come li fondesse. Continuavano a sorridere uno all'altra, un sorriso appena accennato, che era tutto negli occhi.

Il facchino dietro a Valeria domandò: «A quale treno, signora?»

«Per Firenze» rispose Valeria discendendo ancora un gradino.

«Terzo binario, parte tra cinque minuti».

Valeria alzò la mano a salutare Giovanni; la mosse appena, e continuava a tenere gli occhi fissi in quelli di lui. Discese ancora un gradino: il viso di Giovanni cominciò a essere tagliato dal muretto del sottopassaggio. Valeria scendeva un gradino e Giovanni non aveva più mento, un altro gradino erano tagliate le labbra, un altro ancora il naso. Vedeva ora solamente gli occhi e quella luce di commozione pareva più intensa. Giovanni sollevò alta la mano e il suo viso riapparve tutto al di sopra del muretto. Discese ancora due gradini in fretta, dietro al facchino che ora la precedeva voltandosi a guardarla, come volesse sollecitarla a seguirlo. Diceva: e il viso di Giovanni, alto e teso per vederla, cominciò di nuovo ad essere tagliato dal muro; Valeria vedeva ormai solamente la mano quando abbassò la testa. E subito, senza più alzare gli occhi, scese quasi correndo, raggiunse il facchino, lo sorpassò; impaziente di uscire dal sottopassaggio, di ritornare sul marciapiede del binario, e ritrovare Giovanni affacciato al finestrino. Appena ritornata nella luce violenta del sole, cercò il viso di Giovanni. Non riuscì a più a trovarlo. Improvvisamente le si piegarono le ginocchia e le tremavano: sporse verso il treno che era ancora lì, sul binario, guardava cercando. Domandò al facchino: «Ma noi, dove eravamo?»

Indicando con la mano, il facchino le rispose: «Laggiù, molto in fondo. Da qui non si vede. Poi, forse il signore è entrato nello scompartimento, il treno sta partendo».

In quel momento il treno di Giovanni si mosse. Per un lungo momento Valeria dovette lottare con l'impulso, quasi una forza che la spingesse alle spalle, di correre lungo il binario, fino a ritrovare il viso di Giovanni. A trattenerla fu la voce del facchino; disse senza guardarla: «La conviene salire, tra due minuti partirà anche il suo treno, signora».

Valeria restava inchiodata a guardare quell'altro treno che si allontanava. Con voce decisa il facchino disse: «Salga prima lei a prendere il posto».

Col cuore che le batteva in gola e pareva la soffocasse, Valeria salì sul suo treno, prese posto in uno scompartimento, il primo. Sedette e vide davanti a lei una giovane coppia: ridevano. Valeria, come tutte le forze la abbandonassero di colpo, si sentì stanchissima, posta: fissava fuori dal finestrino, cercava gli occhi di Giovanni, come dovessero apparirle, lucenti, commossi. La donna di fronte a lei rideva al suo uomo. Valeria chiuse gli occhi, poi preso dalla borsa gli occhiali neri e con quelli si nascose gli occhi; così non avrebbero visto che piangeva. Ora anche il suo treno, nella direzione opposta a quella di Giovanni, correva attraverso la pianura, pareva tagliasse la luce bianca del sole.

Lea Quaretti

SEMBRAVA UNA FAVOLA ED E' DIVENTATA REALTA'

Va a sposare il principe indiano

La straordinaria avventura della dattilografa milanese Elda Gori s'è imbarcata questa notte a Napoli diretta a Bombay - Dodici giorni di navigazione la separano dalla terra della dea Kalì "la divoratrice di uomini„

Elda Gori a bordo della motonave «Asia» con un'amica indiana. (Telefoto)

Dal nostro corrispondente

Napoli, lunedì mattina.

L'«Asia», la candida motonave «Espresso India-Pakistan-Estremo Oriente», è partita questa notte e ormai naviga verso la realizzazione di un sogno che, dopo gli scali di Porto Said, Suez, Aden e Karachi, ha per meta Bombay. E fra dodici giorni, su una banchina di quella grande città dove la terra delle «mangiatrici d'uomini» appare con il suo volto moderno, un principe indiano, Gurmet Sliekh Malhotra, primogenito del ministro delle Comunicazioni dell'Indostan, sarà ad attendere la fanciulla che sull'«Asia» viaggia per sposarlo: Elda Gori, la giovane dattilografa milanese (Milano è ormai la sua città di adozione), la cui vicenda ancora una volta dimostra che nella vita anche i sogni più inverosimili possono diventare realtà.

Questa notte sul ponte, prima che la veloce motonave, gioiello del nostro armamento, salutasse con la sua sirena il golfo splendente di luci da Posillipo alle coste di Sorrento, Elda Gori ha narrato la sua singolare vicenda sentimentale che, nello scorso giugno, ebbe un'eco così vasta sui giornali italiani inglesi e indiani, un vero romanzo che vedrà sbocciare sul sacro Gange i fiori d'arancio seminati fra le nebbie del Tamigi.

Il «cavalier Umberto», papà di Elda (conta 22 anni fa a Civitavecchia) è ispettore delle Ferrovie e risiede a Firenze, in un suo villino di via Francesco Baracca. La mamma, Malinda, dieci anni fa si divise legalmente dal marito recandosi a Milano, dove poi la Elda si impiegò in un'azienda specializzata nell'industria della gomma. Nonostante il lavoro quotidiano, la ragazza, conseguita la licenza media superiore, si iscriveva ai corsi di lingue della «Bocconi», per specializzarsi in inglese (essa conosce però anche il francese, lo spagnolo e il tedesco). Nel 1953, allo scopo di perfezionarsi, la Elda si recò a Londra trovandosi due impieghi, uno di corrispondente commerciale e l'altro di insegnante d'italiano al «Linguistic Club». Durante una festa in quell'istituto conobbe il giovane indiano, anche lui nella capitale inglese per studiarvi tecnica bancaria al «Banking College», dopo la laurea già conseguita a Dera Dum, presso la sezione indiana della Oxford University.

Un mattino — ci ha detto la Elda — essa si recò al «Denham Flying Club» di Londra, un'associazione di piloti civili che ha lo scopo di incrementare l'aviazione da turismo, per compiervi un volo sulla metropoli. E lì incontrò per la seconda volta il principe Malhotra, che la chiese di salire sul suo bimotore. Lei accettò, credendo si trattasse di un invito sportivo, ma quando furono a duemila metri il giovane le disse improvvisamente che desiderava sposarla. Elda Gori, per quanto avesse già notato le particolari attenzioni di Gurmet per lei, rimase un po' stupita, anzi perplessa, e le pregò di darle tempo: voleva pensarci. L'idea di diventare la moglie di un principe indiano e di trasferirsi in un paese dalle abitudini così diverse la turbava non poco.

Tuttavia — ha proseguito Elda — la forza del reciproco sentimento era tale che questa volta lei non si arrese. E così si decise in famiglia che il principe sarebbe venuto a Firenze per conoscere i suoi genitori ed essere conosciuto. E Gurmet Sliekh Malhotra giunse a Firenze e fu ospite nella villa Gori, dove ebbe

Il rajà Gurmet Malhotra

anche la madre di Elda, nuovamente i suoi rapporti con il marito.

— Fino a quando si tratterrà dunque a Bombay? — le abbiamo chiesto.

— Per sempre — ha risposto la signorina Gori. Poi ha spiegato che la data già fissata per le nozze è l'8 dicembre, ma lei è sicurissima che nel due mesi che ancora la dividono dal matrimonio non vi saranno sorprese. Perchè è ben convinta che l'India oggi ha citta così moderne e occidentalizzate che un europeo ci si può trovare benissimo.

— Ma la famiglia del suo fidanzato e lui stesso sono ferrati di una differente religione... Ma mai sentito parlare di Kali, la dea cui ancora oggi si sacrificano bestie, delle purificazioni nel Gange, di Benares, la «città santa», della yoga, insomma di tutto un mondo che è l'anima di quel Paese?

— Conosco. E so che la mia nuova famiglia pratica la religione indù e che un antenato dei Sliekh fu persino delicato per la sua vita casta. Ma questo non è un problema. Abbiamo già deciso che il matrimonio avverrà con il rito civile. In quanto ai figli, se verranno, come noi ci auguriamo, essi riceveranno il battesimo cattolico. Anche ciò è stato stabilito.

— Allora lei ha già l'abito nuziale nella valigia?

— Certo, e anche i confetti.

— E i suoi genitori?

— Oh, essi verranno. Con i nuovi aerei, dall'Italia a Bombay è poco più di un giorno di viaggio. E anch'io ritornerò spesso in Italia, ogni anno. L'aereo ha bruciato le distanze. E' questo che mi consolerà della nostalgia dell'Italia, da cui in fondo, nelle mie abitudini, mi allontanerò poco. Persino la cucina...

— La cucina?

— Eh, sì. A Londra, infatti, con un fornello a gas e un po' di provviste, ho potuto preparare più d'un pranzetto a Gurmet. E adesso nessuno più di lui è convinto della bontà di fettuccine, ravioli, cappelletti, agnolotti, tortellini. E da Bombay mi ha scritto di aver passato al cuoco di famiglia le ricette culinarie che io gli ho date e che ormai gli preparano le pietanze alla perfezione. Del resto, anche a me piace la cucina indù. E poi questo sono cose ben secondarie, quando nella vita vi è come condimento un sale...

— Un sale?

— Sì, il sale del vero amore.

Crescenzo Guarino

APERTO A BOLOGNA IL FESTIVAL DELLA CUCINA ITALIANA

I più tipici "piatti„ del Piemonte presentati da dieci assi dei fornelli

Il dottor Hauser, squallido inventore della famosa dieta alimentare, schiacciato dalle magiche ricette del torinese Santino Oppezzo e degli altri "tenori delle pentole„ - Il dentice arrostito, ovvero il colpo segreto d'una concorrente genovese

Nostro servizio particolare

Bologna, lunedì mattina.

Il festival della cucina italiana, che ha richiamato a Bologna i campioni della gastronomia nazionale, è stato inaugurato ieri con la presentazione dei piatti tipici piemontesi. A questa grande rassegna della gastronomia, inserita nel quadro delle iniziative del «Salone internazionale dell'alimentazione», partecipano tutte le regioni italiane con le loro tradizionali specialità: una regione al giorno. Alla fine del festival il quartiere fieristico che sorge al parco della Montagnola, vera mecca del buongustai, presenterà il più completo panorama alimentare d'Italia. Ma l'iniziativa non vuole essere fine a se stessa: il festival è anche e soprattutto una sorta di censimento attraverso il quale la Direzione generale per il Turismo si propone di rivalutare le varie ed inconfondibili caratteristiche della cucina italiana, che tende sempre più ad internazionalizzarsi, con vivo disappunto dei turisti stranieri, qui attratti non soltanto dalla bellezza dei paesaggi e dei musei, ma anche, naturalmente, dalla fama delle nostre specialità gastronomiche.

Prescelto fra tutte le regioni per inaugurare il festival, il Piemonte ha mandato a Bologna una squadra di dieci cuochi. Dell'aggerrita rappresentativa piemontese fanno parte quattro assi dei fornelli: Santino Oppezzo, Giovanni Oggero e Gino Guarguagli, tutti e tre di Torino, e Giovanni Dacutti di Vercelli.

Quando illustra qualcuna delle sue magiche ricette, Santino Oppezzo sembra quasi al fresco di un estatico rapimento, e più che parlare, canta. Nella sua colorita descrizione, una «valdostana», per quanto eccellente e ricercata, diventa un piatto da re, un capolavoro dell'arte culinaria, una cosa da mangiare in ginocchio. Ma quando, con voce commossa, Oppezzo descrive la sua «fonduta» con tartufi di Alba, ecco che il tono si fa solenne, quasi religioso, e la fonduta diventa un'ostia consacrata.

Applaudito tenore della cucina, egli si è esibito in questo grande concerto della ghiottoneria con alcune fra le più famose romanze del ricco repertorio piemontese: antipasto di cipolle farcite all'albese; salsicce vercellesi con crauti; peperoni alla bagna cauda e tartufi; agnolotti poddì alla piemontese; bue di Carrù brasato al barolo, con cipollina d'erba giovane; e i formaggi: fontini di Alba; fontina della Val d'Aosta; robiola piccante di Roccaverano. Poi, per finire, pochi di Borgo d'Ale farciti. Questa la colazione.

Il pranzo si è aperto con il «bagnetto alla torinese», cioè a dire un antipasto di tartufi, pezzetti di fagiano, acciughe e fior di latte; è seguita l'impegnativa «zuppa alla canavesana» (zuppa di fagioli, cotti nella tipica spettabile, cosa di appartenere al piccolo mondo delle cose terrene per spaziare nella sfera del soprannaturale. Applaudito tenore della cucina, egli si è esibito in questo grande concerto della ghiottoneria con alcune fra le più famose romanze del ricco repertorio piemontese: antipasto di cipolle farcite all'albese; salsicce vercellesi con crauti; peperoni alla bagna cauda e tartufi; agnolotti poddì alla piemontese; bue di Carrù brasato al barolo, con cipollina d'erba giovane; e i formaggi: fontini di Alba; fontina della Val d'Aosta; robiola piccante di Roccaverano. Poi, per finire, pochi di Borgo d'Ale farciti. Questa la colazione.

Il pranzo si è aperto con il «bagnetto alla torinese», cioè a dire un antipasto di tartufi, pezzetti di fagiano, acciughe e fior di latte; è seguita l'impegnativa «zuppa alla canavesana» (zuppa di fagioli, cotti nella tipica

Giacomette della «Famija Turineisa» presentano un piatto piemontese. (Telefoto)

Centomila dollari se resisti a un ipnotizzatore

Hollywood, lunedì mattina.

Una giovane studentessa diciannovenne vincerà 100 mila dollari (circa 65 milioni di lire), venerdì prossimo, se riuscirà a resistere ad un ipnotizzatore. Per far concorrenza alla trasmissione televisiva «La sfida a raddoppia» (con un premio massimo di 64 mila dollari), la N.B.C. ha creato una prova di cui sarà vincitrice una persona capace di resistere all'arte del noto ipnotizzatore Arthur Allen.

La prescelta, la studentessa Pat Morris, starà seduta su una sedia, con i centomila dollari davanti. Dopo una serie di gesti magnetici, Arthur Allen la vincerà se riuscirà a prendere i centomila dollari, potrà tenerseli.

LA "SETTIMANA CINEMATOGRAFICA„ A TORINO

Due bimbi protagonisti di una pellicola inglese

I bimbi e gli adolescenti sono stati i veri protagonisti della seconda rassegna cinematografica», che al cinema Lux di Torino sta passando in rassegna i migliori film presentati al Palazzo del Lido, non poteva trascurare uno dei più graziosi lavori della selezione inglese, che, appunto, ha per interpreti principali i due bravissimi piccoli attori Colin Gibson e Lesly Dudley.

John and Julie («John e Julie»), che viene proiettato stasera alle 21,30 in edizione originale con didascalie italiane, è sceneggiato e diretto da William Fairchild, un giovane regista che per questo film si è visto assegnare una speciale medaglia.

Narra la storia di due bimbetti fuggiti di casa per assistere alla cerimonia della incoronazione della regina Elisabetta. E' la piccola Julie, convinta che la regina porti sempre la corona, a convincere il più grandicello John a partire per Londra ed è facile immaginare le divertenti peripezie alle quali vanno incontro i due avventurosi fanciulli. Basti dire che, benchè fermati dalla polizia, potranno soddisfare la loro aspirazione e Julie, finalmente, vedendo la regina affacciata al balcone di Buckingham Palace, potrà con gioia constatare che la sovrana porta veramente la corona.

Il film non manca di momenti felici e divertenti, soffuso com'è di quell'humour

in cui gli inglesi sono inarrivabili maestri. E la bravura dei due piccoli protagonisti, ben coadiuvati da Sidney James, Noelle Middleton, Mega Jenkins e Moira Lister, sarà particolarmente apprezzata dagli spettatori di ogni età, ai quali il film è destinato. Precederà, come di consueto, un interessante documentario francese a colori sull'arte di Fra Angelico.

Un convegno a Milano per la pensione alle casalinghe

Milano, lunedì mattina.

Un convegno per illustrare gli scopi e le finalità dell'iniziativa del Movimento Femminile Repubblicano, tendente a risolvere il problema della assistenza e della previdenza a favore delle casalinghe, si è svolto ieri mattina presso la sede del partito repubblicano. Ha parlato al pubblico la professoressa Maria Teresa Bartoli-Macrelli, segretaria del M.F.R., la quale ha spiegato il funzionamento della pensione delle casalinghe già attuata a Roma con un migliaio di iscritte, auspicando che l'esperimento si estenda ad altri centri. Dopo avere dimostrato come il concetto di lavoro delle casalinghe nel mondo moderno debba essere considerato alla stregua di quello di ogni altra categoria di lavoratori, la prof.ssa Bartoli-Macrelli ha concluso formulando voti che in Parlamento possa essere approvata la legge che risolve il problema di assicurare alle casalinghe una pensione per la vecchiaia.

Sonetto inedito del Tasso comprato a un'asta a Londra

Napoli, lunedì mattina.

Vivo interesse ha causato nell'ambiente degli amatori la notizia dell'acquisto fatto a Londra da un collezionista di Napoli, il libraio Gaspare Casella, di un sonetto inedito del Tasso inciso a due lettere scritta al Poeta, una dal Duca Alfonso e l'altra da Eleonora d'Este. I tre pezzi, acquistati con alcuni ritratti incisi in rame del Tasso e dei duchi estensi nella stessa asta in cui furono venduti mobili e arazzi già di proprietà di Faruk, per un errore nella spedizione sono stati inviati in California.

In seguito alla protesta di Casella, che pur avendo aborato la somma non vedeva giungere il materiale, la Federal Police ha compiuto una inchiesta-lampo riuscendo a chiarire l'equivoco e facendo pervenire il prezioso *stock* al libraio napoletano.

CONCLUSA L'INCHIESTA SULLA TRAGEDIA

Il vino fu fatale al fratricida di Fubine

Durante la mietitura Mario Longo era stato colpito da intossicazione etilica - L'assassino aveva preparato la fuga Persa ogni speranza di scampo, ha preferito uccidersi

Dal nostro corrispondente

Casale, lunedì mattina.

L'autorità giudiziaria di Casale, sulla scorta delle indagini dell'Arma e di quelle condotte dai magistrati con competenza, ha concluso la sua inchiesta sulla tragedia di Fubine Monferrato e ha concesso il nulla osta per la sepoltura dei fratelli Mario e Giuseppe Longo, rispettivamente di anni 49 e 52, che ne furono i protagonisti.

Come è noto Mario, come invasato da improvvisa follia omicida, imbracciò sabato scorso la sua doppietta da caccia calibro 12, la puntò contro il fratello Giuseppe (famigliari e compaesani lo chiamano invece Sandrino) che stava appoggiato alla ringhiera del ballatoio al primo piano della loro abitazione e, dopo sconnesse e incomprensibili espressioni, lo fulminò sparandogli un colpo dell'arma in pieno petto.

Trascinato poi il cadavere nella di lui stanza, con fatica lo adagiò sul letto coprendolo alfine con alcune coperte tolte da una cassapanca. Lo inquirente del carabinieri hanno assodato un particolare che proverebbe il proposito di fuga del fratricida.

Ieri mattina sono stati infatti trovati, intagottati e nascosti nella legnaia e piantereno, gli indumenti usati di Mario. Il pronto intervento dell'appuntato Ernesto Alberico, comandante interinale della locale sezione carabinieri, e di un di lui dipendente, deve aver fatto comprendere a Mario Longo l'impossibilità di fuggire. Trasferitosi quindi nella sua camera, si puntò la doppietta alla gola, e fece partire il secondo colpo, rimanendo egli pure fulminato.

Il medico condotto del paese, dott. Garinesco, e il suo collega Murello di Casale, sopraggiunto poi col Procuratore della Repubblica dottor Nicosia e col giudice istruttore dott. Delle Grazie, non hanno potuto far altro che constatare il decesso dei due fratelli.

E ormai assodato, la molteplici affermazioni in paese, che Mario Longo in ogni persona vedeva un nemico. Nutriva poi un odio particolare per il fratello, ritenendo che questi lo avesse calunniato del furto di una torta in danno d'un pasticciere ambulante. Da ciò una accentuazione della mania di persecuzione, di cui lo si sapeva sofferente e che a un certo momento deve avergli fatto dare di volta il cervello.

Ma c'è anche un altro particolare che deve avere notevolmente influito ad alterare il carattere del fratricida. Recentemente, durante la mietitura, Mario Longo, che era astemio, beve per la prima volta del vino e, a quanto pare, in misura eccessiva. L'intossicazione etilica deve aver dato inizio in lui alla demenza. Infatti da quel giorno familiari e compaesani lo vedevano più cupo in volto e più taciturno del solito. Tuttavia, nessuno si sarebbe immaginato che fosse quello il primo passo verso la tragedia che è esplosa sabato pomeriggio con due colpi di doppietta.

Vittime dolenti di questa triste vicenda sono la madre Maria Aimetti vedova Longo di anni 77, che conviveva col due figli, entrambi scapoli, e la sorella, giunta ieri mattina da Torino, dove risiede. I funerali dei fratelli Longo avverranno alle ore 10 di oggi, lunedì, fra la commossa pietà della popolazione che a distanza di 24 ore dal duplice gesto del folle omicida commenta ancora il tragico evento.

c. d. a.

Gli Astri, Luna in Toro opposta a Saturno. State prudenti, non lasciatevi vincere dal pessimismo. Non date confidenza e non andate ad appuntamenti sentimentali, se non corazzati. Tipi: Capricorno, Acquario, e Ariete.

Capricorno: perdite e inganni, dovrete difendervi con molta abilità e misurarvi nelle parole. Siate cauti e leggeri come una persona che cammina sulle uova.

Acquario: se volete evitare le mobi che renderanno la visibilità poco sicura, dovrete usare diplomazia.

Ariete: non lasciatevi prendere dai nervi, controllatevi e sorridete, non accelerate le cose nemmeno se vi danno un milione.

Previsioni per il Toro: non viaggiate e non spostatevi al mattino. Seguite il primo impulso. Gemelli ascoltate felicità affettiva se non farete entrare nessuno nel vostro cerchio. **Cancro:** seguite gli impulsi, troverete il buon gusto. **Leone:** fortuna in amore dopo una lite e diverbio di poca consistenza. **Vergine:** non agite subito, pensate sino a 40, poi lanciate la pietra. **Bilancia:** attenetevi alla realtà; niente illusioni, battete i pugni e afferrate le loro mani. **Scorpione:** atmosfera agitata; quindi cautela, ma non troppa. Riuscirete a sventare gli intrighi. **Sagittario:** malgrado i vostri fantastici ambiziosi risultrete solo in parte a concludere, potrete dovrete approdare in altri lidi. Poesia la vostra lingua troppo lunga prima o poi sarà bruciata e dovrete imparare a tacere e ad essere più cauti.

T. Tamerlani

Echi di cronaca

ISTITUTO PARIFICATO «F. OFFIDANI», *via G. Verdi 82, Torino, tel. 882-401.* Sono aperte le iscrizioni alle seguenti scuole parificate: Scuola Media; Istituto Tecnico per Ragionieri (diurno e serale); Istituto Tecnico per Geometri (serale); Scuola tecnica per Computisti comm. Gli studi e gli esami hanno pieno valore legale.

ISTITUTO «OFFIDANI» - SEZ. «D. ALIGHIERI», *via dei Mille 16, Torino, tel. 43-988.* Sono aperte le iscrizioni ai corsi di preparazione agli esami di: Ginnasio, Liceo Classico e Scientifico, Istituto Magistrale, Avviamento commerciale diurno e serale. Doposcuola.

SCUOLE ELEMENTARI «F. OFFIDANI», *via G. Verdi 86, Torino, tel. 882-401.* Sono aperte le iscrizioni. Frequenza Lire 3000 mensili.

ISTITUTO TECNICO PARIFICATO «SAN MASSIMO», *Via San Massimo 21 bis - Torino - Telefono 80.438.* Sono aperte le iscrizioni per l'anno scolastico 1955-56 a tutte le classi dei seguenti corsi parificati (valore legale studi ed esami): Istituto Tecnico per Ragionieri - Istituto Tecnico per Geometri (Corso Diurno e Corso Serale) - Scuola media parific. (Doposcuola).

STUDENTI LAVORATORI - L'*Istituto S. Massimo* vi offre la possibilità di continuare regolarmente i vostri studi con valore legale nei corsi serali parificati per tutte le 5 classi di Istituto Tecnico per Ragionieri ed Istituto Tecnico per Geometri, poichè tutti i corsi dell'Istituto San Massimo sono parificati.

ISTITUTO TECNICO LEONARDO DA VINCI, *via S. Frano. da Paola n. 16, tel. 57-098.* Sono aperte le iscrizioni ai seguenti corsi di: Scuola Media, Avviamento Professionale, Istituto Tecnico per Ragionieri, Istituto Tecnico per Geometri, Istituto Tecnico Industriale. Orario dei Corsi: mattino diurno 9-13, 14-15; pomeridiano 12-14; dopomezzogiorno 16-18. Sezione serale 19.15-22.15. Orario segreteria 9-13; 16-21.

ALLA SIST c'è sempre posto, perchè la perfetta organizzazione dei Corsi multipli collaudata da quasi mezzo secolo di esperienza, permette a chiunque di iniziare in qualsiasi momento il corso che fa per lui. Aggiungiamo solo che la inaugurazione ufficiale dell'Anno Scolastico avverrà il 10 ottobre con l'inizio di tutti i tradizionali Corsi d'ufficio, d'azienda, lingue. Sarebbe opportuno iscriversi per tale data. SIST - *Po 9 - Telef. 47.573.*

CORSI DI LINGUE a carattere commerciale con esami interni e rilascio certificati ministeriali di qualifica di *Corrispondente in Lingue estere.* Insegnanti presso *l'Istituto Foglianì - Corso Francia 8, telef. 48-886.*

ISTITUTO SPAGNESE, *via Nizza 6, telef. 760-400.* Corsi accelerati diurni e serali per Ragionieri, Geometri, Media, Avviamento. Corsi qualificazione per Radiotecnici, Tecnici T.V., Disegnatori-Meccanici.

SCUOLA TECNICA INDUSTRIALE RADIOMONTATORI parificata, biennale, ammessi con licenza avviamento o media. *Istituto Appiani, via Nizza 6, telef. 760-400.*

AL MOBILIFICIO SAN DOMINICO nuovi arrivi a prezzi ancora ribassati! Esempio: camera noce intarsio moderna 8 porte L. 135.000 ed altro ancora, in tutti i tipi e prezzi sino alle più lussuose imperio. Vasto assortimento di sale, tinelli, salotti ecc. Specialità armadi con e senza separazione in tutti i legni, lucidati internamente da L. 30.000-35.000 cadauno. Cucine smaltate in Formica con sedile e lavello in metallo, gran scelta. Facilitazioni. *Via San Dominico 4* (angolo via Milano).

CASA DEL MOBILE - CASA DEL RISPARMIO, *v. Regina Margherita, Torino.* Tel. 553-487. Mille mobili autentici di Canto in tutti stili, per tutte le borse.

ATTENZIONE! A tutti i compratori un regalo, ricordate: *Mobilificio Piemontese, via S. Tommaso 6 (cortile).* Tinelli, cucine, sale, camere. Assolute concorrenza!

I PELI SUPERFLUI (peli-capelli) vengono definitivamente eliminati con i più moderni metodi scientifici dal Gabinetto di Estetica Medica *C.S.M., Torino, piazza San Carlo 197, telef. 553-705. Alessandria, via Arcivescovado 7, telefono 2137.*

LA COMODITA' in casa con signorina o risparmio. *Mobili Barocco Arredamenti, Via Valperga Caluso, ang. via Belfiore 43; via Nizza 24. Facilitazioni.*

MOBILI ARTIGIANI, *c. Vittorio Emanuele 30.* Matrimoniali, pranzo, tinelli, cucine. Facilitazioni.

MOBILIFICIO ORAZ 20 rate: camere da 98.000; tinelli da 58.000 vasto assortimento, v. *Garibaldi 9.*

CASARELLA mobili, rateazioni sconti. mobili usati, garantiti via *Garibaldi 4, telef. 881-107.*

NAZIONALE
OGGI
RAY MILLAND
GENE TIERNEY
nel film Warner Bros
FIGLIO D'IGNOTI

Cinema LA PERLA
Oggi un technicolor Paramount
IL SEGRETO DEGLI INCAS
con CHARLTON HESTON
ROBERT YOUNG
R. MAUREY - T. MITCHELL

STATUTO - MASSIMO
OGGI
L'ULTIMO BERSAGLIO
con JOHN IRELAND
LON MCCALLISTER
Un film sulle assurdità psicologiche di fanteria

Hollywood - Principe - Bianduja
Un technicolor Universal
Sangue e metallo giallo
con
Lex BARKER - Mala POWERS

IL MAL DI SCHIENA
È un peso
SPESSO E' SORPRENDENTE come in poco tempo possano essere vinti mali di schiena, lombagine, dolori reumatici, muscoli e giunture rigidi e i comuni disordini urinari causati da azione lenta dei reni.
Reni attivi e forti proteggono la vostra salute espellendo dal vostro organismo l'eccessivo acido urico e i depositi dannosi. Quando l'azione renale è insufficiente e non filtra il sangue completamente ne risultano frequentemente dolori e disturbi.
Le Pillole Foster portano benessere, stimolano e pulliscono i filtri renali. Persone riconoscenti ovunque raccomandano le
PILLOLE FOSTER

MOBILI GIOVANONE
Corso Francia, 9
Malattie veneree, pelle, nervose e delle ghiandole a secrezione interna
DOTTOR MACCHIAVELLO
Tel. [illegible] 17 Ore 15-20; feriali 11-13

Dr. BARAVALLE - Specialista in Malattie della pelle e sifilo-veneree
Ricevue - Ore 8,30-12 e 15-19
Via Vanchiglia 5 - Tel. 82-719

Studio Prof. G. MARIGONI - Tel. [illegible]
Specialista venereo - pelle
Via Accademia Albertina, n. 31
Giorni feriali 8,30-10 e 14,30-19,30

Per la quarta volta nella sua lunga carriera

Fausto Coppi campione d'Italia

TUTTI GLI AVVERSARI NETTAMENTE DISTANZIATI

Varese: trionfo a 40 di media

Vano attacco iniziale di Fornara e Moser - Una caduta del piemontese, mentre il veneto si piazza al secondo posto - Defilippis quarto - Minardi dopo Fausto nella graduatoria per il titolo

DAL NOSTRO INVIATO

Varese, lunedì mattina.

Le previsioni, s'attendeva unanimi, che l'ultima prova del campionato su strada chiamati contare il tempo si sarebbe conclusa con una doppietta di Coppi, primo nella corsa e primo nella classifica finale per il titolo e la maglia tricolore '55, al suo ennesimo successo in giro. L'ordine di arrivo lo vede in testa agli avversari, da lui dominati con un notevole scarto (3'18" su Moser, 5'32" su Minardi, 6'37" su Defilippis, eccetera), mentre nella graduatoria a punti, il suo vantaggio sul secondo è ancora aumentato, a conferma d'una superiorità che, sparita per tutta la stagione come vuole la formula del campionato, appare non soggetta a critiche ed a ritorni di sorta.

Assieme ai suoi immancabili paladini, compiacentissimi dunque la corsa in modo guardingo — com'è sempre stato suo obiettivo, del resto. Alla fine del primo giro del circuito (eliminate vanigloriose chiloametri gratis), ordine di passaggio alla mano, egli non risultava primo, ma solamente terzo. Il più veloce di tutti era stato Fornara (partito in terza posizione fra Defilippis e Mansueto). Scattato come un bolide, subito il novarese avvantaggiava su tutti. I cronometristi appostati a Bèdero, posto al quattordicesimo km. del percorso ricco d'insidie, già gli accreditavano un vantaggio di 10" su Moser, di 13" su Minardi, di 30" su Massocco e di 1'' sul favorito generale.

Dove' dire che Coppi, senza tanti complimenti né lento pensieri su, era stato attaccato con risolutezza. Quella tattica d'assalto poteva lasciar presumere l'intenzione, da parte di chi l'aveva scelta, se non di improvvisare l'avversario N. 1, almeno di poter accumulare un certo vantaggio su lui, sul quale più a lungo possibile mantenere la guardia. Ma già di lì a poco, voglio dire al termine del primo giro, uno dei più irruenti attaccanti aveva ceduto, e precisamente Minardi, di questo passaggio, Fornara e Moser erano ancora davanti a Coppi ma a distanza ben più accorciata: 1'' soltanto il novarese (in luogo dei 13'' a Bèdero) e 4'' il trentino (in luogo dei 13'').

L'atleta, evidentemente, continuava a mettersi in salone, trovandosi a suo agio sia nella giornata che nel percorso; Coppi seguiva un programma attentamente studiato, badando non tanto agli avversari che lentamente di capitarlo le sorprese, quanto di mantenere una velocità il più possibile uniforme, veloce abbastanza, ma senza strappi superflui.

Nessuna parlando del primo giro. Qui, davanti alle tribune colme di spettatori, che poi, poco alla volta, scesero sulla strada e in diversi punti invasero il circuito, le posizioni in base ai tempi impiegati, vedevano ancora in testa Fornara, in 37 minuti 6" 4/5, seguito da Moser in 37'21", dal già detto Coppi in 37'17", da Minardi in 37'31", da Massocco un quinto di secondo dopo il romagnolo, Scato con 37'33" veniva Filippi, che precedeva di 1'' Defilippis, col quale in seguito impaggerà una lotta abbastanza interessante (immediatamente alle spalle dei primi. Ma il pubblico badava soprattutto a Coppi, aspettava di vederlo mettersi in azione per parare, da par suo, l'offensiva sferratagli contro. Si può immaginarne con quanta curiosità si attendesse la fine del secondo giro — cioè la metà corsa — per assicurarsi della posizione e delle intenzioni, del favorito. A questo punto, un incidente doveva però sopravvenire a Fornara, togliendo bruscamente di gara.

Scendendo dalle ultime propaggini del Brinzio sul sobborgo di Sant'Ambrogio, vale a dire quasi al termine del circuito, il novarese scivola in una curva, non fa a tempo di raddrizzare la bicicletta, e compie uno spettacolare ruzzolone. Avanti che si rialzi, trascorrono parecchi secondi; ma mentre gli astanti si rapettano di vederlo rimettere in macchina, sia pure duramente colpito alla coscia e al fianco sinistri, Fornara rimane fermo, dichiarando di abbandonare. Sale sull'automobile della sua « casa » che, con Piacentini al comando, lo seguiva, ed esce dal circuito, dirigendosi verso l'albergo. Tuttavia, la verità impone di precisare che al momento della caduta di Fornara, Coppi aveva già ripreso tutto il ritardo e, mentre ancora di terminare il secondo giro, già i cronometristi di Bèdero avevano annunciato la spettacolosa rimonta del campionissimo. Cosicchè, al già detto cinquantesimo chilometro egli appariva nettamente in comando nella somma dei tempi, secondo impiegato (con un tempo parziale di 37'37") 10" meno di Moser e di Minardi, alla media di 40 chilometri e 33 metri. Tanto superiore era la sua velocità, da consentirgli di incamerare al primo posto — e di lì non muoverai più per la seconda metà della corsa, aumentando considerevolmente il suo vantaggio, che alla fine del terzo giro (settantacinque chilometri) era salito a 2' 7'' sul romagnolo e a 3'3" sul giovane trentino.

La vittoriosa marcia del biancoceleste mandava naturalmente in visibilio il pubblico. Nella sua velocissima corsa, durante il terzo giro Coppi era arrivato alle spalle di Minardi, e lo aveva superato, passando alle tribune con cinquanta metri di vantaggio. Come prova di superiorità, era schiacciante, sia dire che tutti quanti gli spettatori, dal primo fino all'ultimo, fossero folli d'entusiasmo davanti a simile prodezza, non sarebbe esatto. Pur con tutta la ammirazione dovutagli per questa altra bellissima impresa, quasi quasi Coppi ci annoiava — insin dava da vedere di « passeggiare » davanti agli avversari ormai battuti.

Dico battuti, ma non rassegnati, giacchè almeno due duelli, dietro a lui, si [illegible] svolgendo, e un certo interesse pur lo destavano: quello Minardi-Moser per il secondo posto, e quello Filippi-Defilippis per il quarto. Ho già detto che il romagnolo, precedendo di un solo quinto di secondo da Moser alla fine del secondo giro, era partito al contrattacco, al passaggio nel giro successivo precedendolo di 2''. Potrà sembrare diverso da poco, al paragone del rabbioso vantaggio che il « leader » aveva accumulando sulla intera compagnia: ma 2'', a quella velocità di quasi quaranta all'ora, sapevano dire venti metri. E non è bello veder due atleti, impegnati nella lotta contro il tempo e contro avversari [illegible], battersi così spasmodicamente per il guadagno di quei pochi metri — dai quali dipendono non già la vittoria, ma soltanto un posto d'onore, il secondo, dietro il vincitore?

Anche la lotta a due tra Filippi e Defilippis interessò per due giri; ma durante il terzo, il « cit » prese decisamente il sopravvento, mentre Antreas, in un fugace risveglio, si inserisce fra i due « polsi », il primo dei quali, Filippi, accusava un netto rallentamento; e rimandava al sesto posto (di primi tre, Coppi, Moser e Minardi, ai pare di aver già detto) distacchi; aggiungo, quelli del quarto, Defilippis, a 2'31" dal primo; di Astrua a 3'19"; di Massocco a 4 minuti e rotti.

La corsa andava verso la fine — e il previsto, acclamatissimo trionfo di Coppi. L'unica incertezza era per l'esito del duello fra Minardi e Moser; fra il romagnolo, che pochi supponevano così bravo e veloce nelle corse a cronometro nelle quali non ha mai eccelso, e il giovane trentino che nella sua prima stagione d'attività fra i professionisti, così brillanti prove sta dando del suo valore. A metà dell'ultimo giro, Minardi però appariva già superato di quasi un minuto. Tutte le sue forze, evidentemente, egli le aveva tenute fra il secondo e il terzo passaggio; e adesso che si avvicinava al traguardo, il temperamento, e le energie, più fresche e più giovanili del trentino presero il sopravvento. A dimostrazione della riserva di forze di Moser, basti dire che compì, accusava un netto rallentamento; e rimandava al sesto posto (di primi tre, Coppi, Moser e Minardi, ai pare di aver già detto) distacchi; aggiungo, quelli del quarto, Defilippis, a 2'31" dal primo; di Astrua a 3'19"; di Massocco a 4 minuti e rotti.

La corsa andava verso la fine — e il previsto, acclamatissimo trionfo di Coppi. L'unica incertezza era per l'esito del duello fra Minardi e Moser; fra il romagnolo, che pochi supponevano così bravo e veloce nelle corse a cronometro nelle quali non ha mai eccelso, e il giovane trentino che nella sua prima stagione d'attività fra i professionisti, così brillanti prove sta dando del suo valore. A metà dell'ultimo giro, Minardi però appariva già superato di quasi un minuto. Tutte le sue forze, evidentemente, egli le aveva tenute fra il secondo e il terzo passaggio; e adesso che si avvicinava al traguardo, il temperamento, e le energie, più fresche e più giovanili del trentino presero il sopravvento. A dimostrazione della riserva di forze di Moser, basti dire che compì, tra il 37'37" di Coppi nell'ultimo giro, egli ha fatto segnare ai cronometri 38'5".

Lasciato Coppi al suono della campana coi conoscenti due minuti e rotti di vantaggio sulla coppia Moser-Minardi, la cronaca della giornata fu presto a seguirlo nel suo ultimo giro di corsa, frammezzo all'entusiasmo della folla che invade la strada, incitandogli ancora più stretto spiraglio per passare — lui, il campionissimo che ha per vincere la sua quarta maglia tricolore di stradista, e gli agenti in motocicletta che lo precedono. Come egli abbia tra quella selva di braccia e di teste, tutti gli si avvolgono attorno, è non appena egli passa il traguardo, prima ancora che si veda le cinghiette dei pedali, è sollevato di peso, e in una confusione apparentemente che la vede tratto a strattonato difendersi da quegli incontrollati, lo portano sul podio delle autorità dove il presidente dell'U.V.I., signor Farina, lo riveste con la maglia tricolore di campione d'Italia, e lo abbraccia.

VITTORIO VARALE

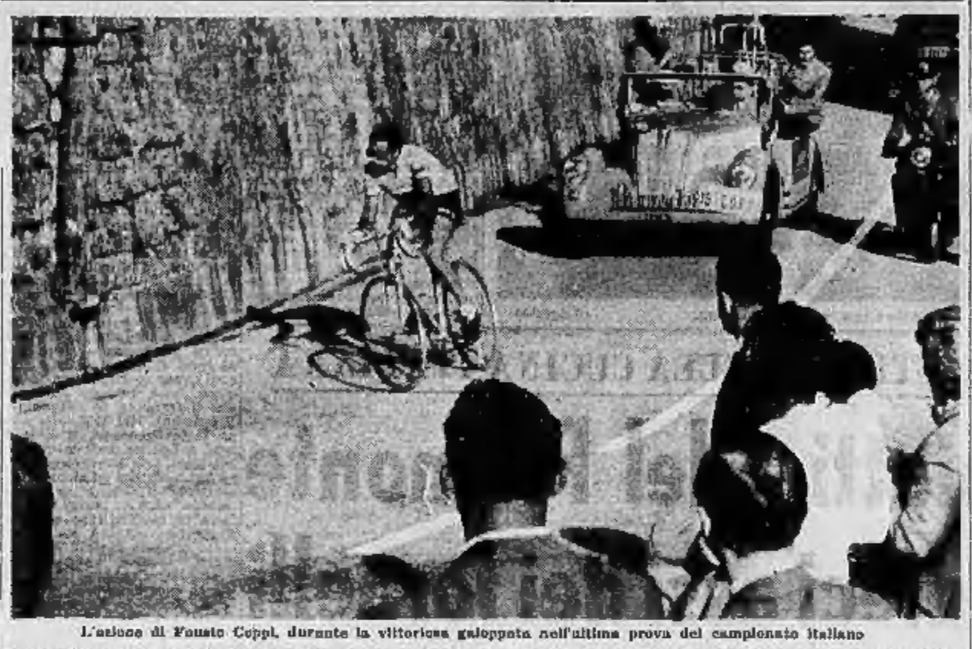

L'arrivo di Fausto Coppi, durante la vittoriosa galoppata nell'ultima prova del campionato italiano

Così al traguardo

Ordine di arrivo dell'ultima prova di campionato: 1. Fausto Coppi, 180 chilometri in 3 ore 59'1" (media 39,962); 2. Moser 3 ore 37'16" (media 39,173); 3. Minardi 3,33'25" (media 38,851); 4. Defilippis 3,37'32"; 5. Contenso 3,37'12"; 6. Angelo Coletto 3,37'17"; 7. Filippi 3,38,50; 8. Grosso 3,39'16"; 9. Massocco 3,39'31"; 10. Astrua 3,42'11"; 11. Maggini 3,43'16"; 12. Monti 3,44'18".

Ritirati Fornara, al secondo giro, e Giannecchi al terzo.

La classifica del campionato

La classifica finale del campionato italiano risulta la seguente:

1) Coppi con punti 38;
2) Minardi p. 28; 3) Magni p. 19 e una vittoria; 5) Contenso p. 19; 5) Moser p. 18; 6) Defilippis p. 14; 7) Monti p. 14; 8) Angelo Coletto p. 10; 9) Grosso, Astrua e Maggini p. 9; 12) Filippi p. 8; 13) Giannecchi e Massocco p. 7; 15) Fornara p. 6.

Fausto Coppi subito dopo la vittoria nel campionato italiano riceve l'abbraccio affettuoso di Re Carpano suo grande amico e tifoso.

fotoreportage CARPANO

Il Lanerossi sorprende la Sampdoria: 3-1

DAL NOSTRO INVIATO

Genova, lunedì mattina.

La Sampdoria ha pagato anche il suppliemento per la disastrosa sconfitta subita otto giorni orsono a Milano. Dopo l'uno a sei di San Siro, l'undici ligure era sceso iarì in campo ansioso di riabilitarsi. Poco importava se al posto dei campioni d'Italia c'erano le matricole del Lanerossi Vicenza. L'interessante era di far buon gioco. Una vecchia rivalità tra i due allenatori ungheresi. Czeizler e Guttman, aggiungeva nuova esca al desiderio sampdoriano di cancellare ogni macchia.

Quando verso la fine del primo tempo l'undici ligure si è trovato sulle spalle il peso di un gosl l'ansia si è mutata in sconforto e la squadra è crollata moralmente, più che tecnicamente. Altre due reti all'inizio della ripresa hanno completato il trionfo dei Lanerossi e l'amara sorpresa dei blucerchiati.

Solo dopo aver visto affondare nel mare della confusione tutte le possibilità buone i liguri sono riusciti a liberarsi da « psicosi » strane e nel finale oltre a sperare con Maeri (« con Firmani ») l'autore di questo punto è destinato a rimanere incerto) hanno sfiorato altri goals e soprattutto hanno sfoderato un gioco pratico, a passaggi improvvisi, che avrebbe potuto dare ottimi frutti se applicato in tempo utile.

La prima fase del gioco ospite è stata caratterizzata da una serie di arabeschi dei biucerchiati di Czeizler cui rispondeva un'accorta tattica difensiva dei biancorossi di Guttman. Che cosa intendesse fare, in realtà, il tecnico del Lanerossi, mandando in campo come ala l'ex-terzino della Juventus Manente non lo si è potuto capire e questo non per colpa di Guttman o di Manente, ma causa uno stiramento inguinale toccato a Murolo.

Al terzo minuto il sud-americano si portò una mano alla coscia, uscì dal campo per farsi medicare e rientrò sollevante, mettendosi all'ala destra. Uomo inutilizzato. Momente divenne interno, al suo posto, a poi adagio adagio arretrò fino a fare il centromediano avanzato. Guttman non approva il catenaccio: « Se mai ordinerò un gioco di interdizione », aveva detto prima della gara, alludendo al sintomatico numero 2 appiccicato sulle maglie di un terzino.

Per venticinque minuti i rossoblu sampdoriani e la prudenza dei vicentini non produssero nulla di concludente, poi all'improvviso le due squadre si portarono a turno in vista del bersaglio. Conti, al volo, sparò una stangata che ci fece rivedere il Sentimenti IV dei bei tempi. Presa a terra con palla attanagliata. Parata da grande portiere. Poi una azione Manente-Hosling-Murolo trovò fermi i difensori biucerchiati. (Ed anche il difetto della Samp fora capolino in modo allarmante...). Murolo, lo « zoppo » servì alla moda sud-americana un pallone che andò a posarsi dolcemente sulla testa di Motta. La deviazione fu altrettanto precisa, ma troppo alta.

La Samp ebbe ancora una buona occasione, quando Farina scattò come un giocatore di hockey su ghiaccio e zigzagando tra gli avversari si portò nell'area opposta per scegliare il pallone quasi sul montante.

Questo fu l'ultimo raggio di sole per i sostenitori della squadra ligure. Al 42' il « costruttore » Manente alzò una parabola ben dosata a Hosling e questi al volo, di sinistro spedì in rete. Le società italiane sono andate a cercare centravanti in tutte le parti del globo, ma un gosl bello come questo del « vecchio » Hosling, da tanti anni giunto tra noi, i nuovi « importati » non l'hanno ancora fatto vedere.

Tornate in campo all'inizio nella ripresa con i nervi tesi alla ricerca del pareggio la Samp fu colpita d'incontro. Al 1' Hosling, spostatosi sulla sinistra, centrava di precisione. Un biancorosso accennava ad intervenire di testa, ma lasciava invece proseguire la traiettoria del pallone verso l'imbufarato Murolo.

Lo « zoppo » colpì la sfera con la gamba sana e Pin, per quanto bravo, non potè far niente.

Il terzo punto dei Lanerossi, pochi secondi dopo premiò l'intraprendenza di Motta. L'exgranata è in questo momento una delle migliori se non la migliore ala sinistra d'Italia. Ben servito da Murolo, Motta scattò in profondità al centro dell'area e Pin fu ancora battuto non per colpa sua. Il cronometro segnava 2' del secondo tempo.

Soltanto a questo punto la Samp si scrollò di dosso, quasi con rabbia ogni preoccupazione e andò all'attacco. Tortul si fece una sonora fischiata per aver mancato nettamente il bersaglio, ma al 15' Arrigoni su punizione spedì al centro, Firmani fu pronto a deviare in rete, Sentimenti IV respinse e Mari, per togliere ogni dubbio, ricacciò un'altra volta la palla oltre la linea.

Nell'ultima mezz'ora ancora molti attacchi sampdoriani. Un tiro di Firmani sibilò sopra il montante, Ronzon Tortul e Mari (spintosi all'attacco) ebbero buone occasioni e Conti si intestardì a cercare di sfondare con azioni personali una barriera troppo solida per qualsiasi giocatore.

Il Lanerossi con Manente arretrato non corse in sostanza troppi rischi. Anzi l'arbitro « ignorò » con comprensibile generosità un « mani » di Agostinelli in area. Il punteggio rimase invariato.

Poco immutate è rimasto il « mistero » di una squadra che pare aver perduto i collegamenti in difesa, che sciupa troppe occasioni all'attacco ma che non giocò poi in modo così disastroso come la « prova del nove » (nel gosl incassati a San Siro e tre ieri a Marassi) starebbe a dimostrare.

Paolo Bertoldi

SAMPDORIA: Pin; Farina, Agostinelli; Mari, Bernasconi, Chiappin; Conti, Ronzon, Firmani, Tortul, Arrigoni.

LANEROSSI VICENZA: Sentimenti IV; Giaroli, Pavinato; Bonsi, Lancioni, Miglioli; Manente, Murolo, Hosling, Vicini, Motta.

ARBITRO: Perugu, di Milano. Spettatori 10.000.

RETI: Hosling (L.) 42' del 1 tempo; Murolo (L.) 1', Motta (L.) 3', Mari (S.) 15' della ripresa.

Il torinese Minà segretario della FIGC?

ROMA, lunedì mattina.

Per la continuazione di Valentini alla Segreteria della FIGC sembra che la autorità calcistiche vadano orientandosi verso tre nomi: il rag. Bertoldi, che è già alla FIGC con funzioni amministrative, il magg. Ventura pure dirigente federale ed infine il dott. Minà.

Quest'ultimo è piemontese, è stato segretario generale della Lega interregionale e successivamente si è trasferito a Firenze come segretario della quarta serie.

E' un funzionario assai stimato e benvoluto.

Presentiamo...

IL NUOVO REMINGTON "SUPER 60,,

6 REQUISITI INDISPENSABILI CHE FANNO DEL

REMINGTON "Super 60,,

IL RASOIO ELETTRICO PIÙ PROGREDITO DEL MONDO

- Non è mai stato costruito un motorino elettrico per rasoio superiore al *Remington*.
- Il *Remington* ha una superfice attiva radente maggiore di qualsiasi altro rasoio.
- Il 100 % della superfice radente attiva è in contatto costante con la vostra pelle.
- 16.000.000 di movimenti radenti al minuto.
- Ogni movimento di taglio rade più di qualsiasi altro rasoio.
- Il cambio di tensione incorporato a triplice voltaggio permette di radersi ovunque con voltaggi da 110 a 130, da 140 a 160 e da 190 a 240 Volta.

Sconto di L. 5.000 sul prezzo di listino se ceduto al momento dell'acquisto di un Remington 60 o Remington "Super 60" il vostro rasoio elettrico usato.

REMINGTON "SUPER 60" . . . L. 21.000
REMINGTON 60 . . . . . L. 18.500
REMINGTON NUOVO CONTOUR L. 15.000

● *Più di 15 milioni di persone si radono con* REMINGTON

RANDI ELETTRICI REMINGTON - VIA M. GONZAGA, 5 - MILANO

STUDENTI NON AMMESSI al l'ISTITUTO TECNICO INDUSTRIALE

potrete frequentare presso l'ISTITUTO SPAGNESI - Via Susa, 5 - l'Istituto Tecnico e la Scuola Tecnica Industriale Parificata.

Chiusi a Milano gli assoluti di atletica

Record eguagliato negli 80 ad ostacoli

L'impresa riesce contemporaneamente alla Musso ed alla Greppi - Ottimo Baraldi nei 1500 metri (miglior tempo dopo Beccali)

MILANO, lunedì mattina.

I campionati assoluti di atletica leggera non hanno deluso l'attesa neppure nella giornata conclusiva. La gara valevoli per l'assegnazione degli ultimi dodici titoli in palio — cinque femminili e sette maschili — hanno dato luogo a risultati tecnici di eccellente valore, pur senza portare al miglioramento di alcun « record » nazionale. Il duello Musso-Greppi negli 80 ad ostacoli femminili si è concluso con la vittoria di stretta misura della bergamasca, ma entrambe le atlete hanno ottenuto il tempo di 11''3, eguale al primato italiano della Trotani. Nel getto del peso la romana Paternoster ha collezionato il suo terzo titolo con la misura di metri 12,63 mentre negli 800 metri piani la favorita Bombardieri è stata costretta al ritiro e la vittoria è andata alla torinese Airaldo col tempo di 2'24"5. La Leone, dopo aver vinto con facilità i 200 metri in 24"9, ha validamente contribuito al successo del quartetto dei Fiat in 48"7 nella staffetta 4 × 100.

I risultati tecnicamente migliori si sono avuti però nelle gare maschili. Il velocista Cucchi ha ottenuto il suo primato personale vincendo i 200 metri nel notevole tempo di 21"4, mentre nei 1500 metri il centeno Gianfranco Baraldi si è confermato mezzofondista di grande avvenire, conquistando il titolo col tempo di 3'51"8, cioè la seconda prestazione assoluta per l'Italia dopo il « record » di 3'49 di Beccali. Accanto a questi giovani va posto sulla ribalta il tenentotenente Consolini che ha rivinto per l'ennesima volta il titolo del disco (m. 54,75).

Anche la vittoria di Lavelli nei 10 chilometri di corsa è stata ottenuta con un tempo mediocre di segnalazione: 31'24"2. Soltanto il primatista Bevilacqua (30'37"6) nel 1940 e Lippi con il 31'24"2 di ventiquattro anni fa erano riusciti a far di meglio. Nei 400 ostacoli successo previsto di Martini nel discreto limite di 53"1, mentre nel salto con l'asta l'assenza di Chiesa ha tolto significato alla lotta: Ballotta, ancora in ritardo di forma, si è alternato facilmente con m. 4,10 distanziando a m. 3,80 il torinese Scaglia. Nella staffetta 4 × 400 previsto successo del quartetto della Cain Mestre in 3'18"3.

Il Novara a Bologna superato nell'ultimo quarto d'ora: 2-3

Bologna, lunedì mattina.

L'inizio del primo tempo, con due angoli consecutivi contro il Bologna, ha mostrato subito il probabile volto della partita: un Bologna giù di corda, sfasato, disordinato, e un Novara incisivo e ambizioso, pur senza poter usare meani sfi-cinacolari. Il gosl degli ospiti al 24' nasce da un malinteso tra Giorcelli e Dell'Innocenti: tutti e due alla presa col solo scattante Picciani, non riescono ad allontanare la minaccia conclusa la piccola ala marcata da un passo.

Nella ripresa la musica non cambia: « troppo disordinata » la reazione dei locali alla mossa del pareggio, e troppo decisa la difesa degli ospiti, persuasi di poter conservare il vantaggio. Ma al 20' spunta la rete del pareggio: dal centro campo Randon smista a Pilmark il quale avanza sulla destra e centra in traversone di Bonafin; il « rosso » raccoglie l'invito e quasi di sorpresa mette in rete. Seconda segnatura al 24' a seguito di una bella azione: su un tiro di Bonafin un difensore rinvia corto. La Forgia riprende e rimette verso il centro dove Cappello sbuca dalla mischia e, da distanza ravvicinata, porta in vantaggio la squadra. Qualche contestazione sorge per un presunto fuorigioco del marcatore, ma l'arbitro Coppe fa mettere la palla al centro. Due minuti e ancora un altra lieta sorpresa per i bolognesi: La Forgia, sottratto alla guardia di Pumbia, va fino a fondo campo: dalla destra sopravviene smarcato Valentinuzzi il quale si porta al centro e chiama il pallone: lo riceve, lo aggiusta col piede e tira imparabilmente.

Ormai sembra finita, ma i novaresi non disarmano coscheè al 43' Savioni, imbeccato da Arce, spara in rete. Purtroppo per i novaresi il fischio finale annulla presto ogni possibilità ulteriore di rimettere in sesto il risultato.

è il più moderno sistema di comunicazione interna e viva voce

dufono DUCATI

impianti semplici e combinati per tutte le esigenze da 2 a 64 apparecchi

Agente per Torino: R.E.T.I. - Corso Palermo, 38

L'INTER SOLA IN TESTA, VIOLA E GRANATA AD UN PUNTO

Il Torino vince sul campo di Bergamo mentre la Juventus crolla allo Stadio

Gioco riuscito della tattica-Frossi

Attacca l'Atalanta segnano i granata: 1-2

DAL NOSTRO INVIATO

Bergamo, lunedì mattina.

Si aspettava la «trovata» di Frossi. Dopo l'esperimento di Bertolani terzino che doveva sorprendere questa volta l'allenatore granata l'Duro la situazione di un uomo la cui opera è considerata una magia e che ha l'obbligo di essere originale ad ogni costo. Per questa partita il colpo era meno clamoroso. Scordiva Ermenlconi e Cazzaniga cedeva il suo posto a Bertolani, che di fatto è già suo, passando a centravanti. Ma non crediate ai numeri sulle maglie. Negli attacchi moderni son diventa più nulla. Cazzaniga doveva essere l'uomo di mezzo campo, un elemento di raccordo, un tampone pronto fra mediani e avanti, il giocatore libero che è in nessun posto e dappertutto. Tutto qui, non una «trovata» ma un disegno logico, un proposito preciso.

La partita ha dato, anche questa volta, ragione a Frossi. C'è sempre, in ogni incontro, il fattore imponderabile che decide, ma il comportamento di una squadra bisogna stabilirlo, bisogna sapere dove si vuole arrivare. La partita è stata dominata territorialmente dall'Atalanta e tatticamente dal Torino. Questo, il punto base del gioco. L'Atalanta ha attaccato fin dall'inizio, volontaroso, irruento, ma poco consistente come tecnica. Rozzani sostituiva Rasmussen e la differenza fra lo dire poche non va sottovalutata, ma non è stato questo il punto debole. Il difetto va ricercato in una spinta aggressiva non disciplinata da un vero congegno di manovra. Molti tiri, quasi tutti fuori, un affastellarsi di giocatori indafarratissimi, una volontà di strafare che rendeva troppo convulso il gioco.

Il Torino lasciò fare per circa una ventina di minuti, non perdette la calma davanti a quella furia, dislocò i suoi uomini in modo da presidiare tutta la larghezza del campo, dette insomma la sensazione di non cercar smarrito nel labirinto degli assalti avversari. Ripetuti dovette fare una sola parata veramente difficile, e fu al 23° su tiro di Angeleri da posizione semi-coperta e defilata. Per il resto volò sicuro sui palloni alti che gli avanti cercavano di fermare, non si trovò mai in una situazione di irrimediabile difficoltà, la zona davanti a lui non ha mai visto quegli arrembaggi che fanno tremare il fato. Questo spiega quello che avvenne dopo.

Il Torino iniziò a fare per conto suo il padrone del gioco. Il Torino aveva normalmente tre soli attaccanti. La sua manovra tende a semplificare, ha bisogno di spazio, predilige le idee semplici. I suoi contrattacchi partivano sempre da lanci da mezzo campo, avanzavano senza accelerare, rallentavano, si riprendevano, così da riuscire talvolta ad essere più pericolosi di quelli degli scatenati avversari. Il primo tempo lo riempiono tutto con una cosa semplice e naturale. Fluisce dal gioco e convince. E pulito vi si può dilettare che si riferisca puramente all'andamento della partita. Nella giornata, i fiorentini avevano dei soldi tecnici da spendere, che i juventini sembrano aver dimenticato a casa.

Quando cominciò la ripresa, il Torino giocava contro sole. Doveva difendere la vittoria e tirò leggermente i remi in barca. Ora i suoi attaccanti erano spesso ridotti a due, ma non appena si profilava la possibilità di una spinta offensiva, ecco che uno dopo l'altro anche quelli rimasti in posizioni difensive scivolavano avanti. Alla fine dell'azione si ritrovavano pressochè tutti. Al 10' una bella azione intessuta fra Bacci, Buhlz, Antoniotti e Bertolani, pella per la rapidità della manovra e la sicurezza dei passaggi, si concludeva con un calcio d'angolo senza frutto. Il gioco non si allontanava dalla zona e Moltrasio effettuava una rimessa laterale ad una trentina di metri dal fondo. Antoniotti si impadroniva della palla, avanzava su di un terreno inspiegabilmente libero, entrava in area e mentre il portiere nerazzurro lo battevo con un tiro a terra nell'angolo. Parve la cosa più semplice di questo mondo. La difesa si era fermata, forse attendeva un passaggio al centro, Antoniotti sorprese tutti.

Sul due a zero il Torino avrebbe potuto arrotondare. Preferì non cercar di strafare. Mancò una bella occasione Buhlz caricato in area. La squadra si rafforzò a mezzo campo, affrontò ordinatamente la reazione avversaria, fu impetuosa e calcolatrice, non un'azione pasiva in sua ma un controllo di tutto la scacchiera con un occhio sempre aperto verso le zone vuote dello schieramento avversario per infiorare il contrattacco. L'Atalanta riuscì a questo punto ad accorciare la distanza. Al 68' Rozzani, a tre passi dalla porta deviava in rete una punizione battuta da Bassetto dal limite. Punto meritato.

Nell'ultimo quarto d'ora i granata si moltiplicavano. C'era lavoro per tutti. Tenaci su ogni palla, mobilissimi, proiettati pur nel trambusto della lotta, elevavano una barriera duttile ma resistente, e ci misero il peso di una volontà che fu smisurata. Abbracciò alla fine. La realtà superava forse il sogno.

Ettore Barra

ATALANTA: Gallotti; Roncelli, Corsini; Angeleri, Zanniter, Vittorini; Longoni, Annovazzi, Bozzoni, Bassetto, Brugola.

TORINO: Rigamonti; Grava, Brancaleoni, Bearzot, Grosso, Moltrasio; Antoniotti, Buhlz, Cazzaniga, Bacci, Bertoloni.

ARBITRO: Mauro, di Roma.

RETI: Buhlz (T.) al 37' del primo tempo; Antoniotti (T.) all'11' e Rozzani (A.) al 25' della ripresa.

Spettatori, 18 mila circa.

Le altre di «A»

Inter-Pro Patria 4-0 — Nuova vittoria nerazzurra e felice esordio del giovane centromediano Fraschini che sostituiva Lorenzi. Oltre a due reti di Skoglund, a una di Fraschini ed una di Armano, l'Inter ha totalizzato anche due pali.

Triestina-Lazio 1-0 — Nonostante una certa supremazia tecnica la Lazio è stata sconfitta a Valmaura da una Triestina nettamente superiore dal punto di vista agonistico. La rete della vittoria rosso-alabardata è stata segnata dall'ala destra Locatelli all'8'.

Milan-Padova 5-1 (4-0) — Marcatori: 1 tempo: Mariani (M.) al 1'; Delmonte (M.) al 26'; Nordahl (M.) al 40' e al 43'. II tempo: Dalmonte (M.) al 13' su rigore; Piani (P.) al 18'. At 17' del primo tempo Zorzin (P.) ha tirato il lato un calcio di rigore.

Nay ostacola Virgili, mentre il portiere Viola si accinge a parare

Pari a sorpresa in Roma-Spal: 1a1

ROMA, lunedì mattina.

Puntando tutto sulla velocità e sull'anticipo e sulla riserva di fiato dei suoi ragazzi, la Spal è stata sul punto di reglstrare a Roma una clamorosa e anche meritata vittoria. I primi applausi la compagine ferrarese ha cominciato a raccogliersi al 33° minuto del primo tempo, allorchè il portiere Persico con un balzo felino respingeva a pugni chiusi un calcio di rigore concesso al giallorossi per un atterramento di Nyers e che era stato battuto dallo stesso ungherese. I biancazzurri al 42° riuscivano a concretizzare la loro superiorità tattica. Su una azione in profondità la palla finiva in area giallorossa dove veniva raggiunta da Novelli, il quale non una spettacolare respingeva la sfera in rete. Solo al 32° della ripresa dopo numerosi quanto vani tentativi di sfondamento la Roma ristabiliva l'equilibrio. Il goal ottimamente preparato da Ghiazza veniva realizzato da Nyers con un forte tiro da 18 metri.

Alla scadere del tempo Novelli lanciato in goal era spinto a terra da Micchi ma l'arbitro Campanati inspiegabilmente negava alla Spal la massima punizione.

Si impongono gli azzurri per un discusso goal

Tra Napoli e Genoa decisione al 90°

NAPOLI, lunedì mattina.

Il Genoa è stato battuto a Napoli per caso, se non per disdetta. Ha forse commesso qualche errore di tattica (lasciando Gren arretrato), ha forse sperato troppo in Di Fiore che non ha affatto entusiasmato. Guardiagrele nel primo tempo (0 a 0), non ha saputo dare le replica agli azzurri che nei secondi 45' sono partiti a tanta bassa, volenterosi ma arruffoni.

Al 16' della ripresa Cicconardi (prima mezz'ala) ed Amadei (ala) si sono scambiati di posto ed al 22' l'azzurro «Amedeo» ha segnato con un gran tiro la prima rete azzurra. Gli applausi a lui rivolti si sono poco trasformati in fischi due minuti dopo quando ha tirato a lato un calcio di rigore. Non ha sbagliato invece Vrizzi al 33' ed ha pareggiato le sorti trasformando la rete in «penalty» concesso per atterramento di Carapellese.

Da questo momento il Napoli ha cercato in tutti i modi il goal della vittoria e l'ha ottenuto al 90' in una maniera discussa. Su palla lunga di Tre Re, Pesaola passava all'indietro verso Girardelli che tirava deciso verso la rete a mezza altezza. Gandolfi intuiva e tendeva il braccio toccando ma non trattenendo la palla che schizzava in rete, forse di pochi centimetri. Il portiere genoano la riprendeva immediatamente e la rivolava lontano, ma gli azzurri reclamavano il goal e l'arbitro, interpellato il segnalinee, accordava il punto.

Così ha perduto il Genoa. Una grossa beffa indubbiamente. Ai liguri resta la soddisfazione di aver fornito una bella prestazione e di avere dato conferma che la squadra rassodata, nonostante la modesta classifica attuale, è destinata a risalire i gradini della graduatoria.

Cura ricostituente per bambini gracili, delicati, anemici:

PROTON

(net)

SCUOLE VIA CONSOLATA 1 (III) VIA GARIBALDI, n. 28 Autorizzato ricupero anni ogni studio, diurne, serali Ragioneria, Commerciali, Magistrali, Esattoriali ecc., t. 44-976. Ginnasio, Liceo, t. 42-525

RADIO TV GRUNDIG inSuperati! Rappresentante per il Piemonte TORINO Berry

FABBRICA LAMPADARI GIACOBINI Via Boscheron, 3 - Tel. 826-389

MOBILI dal 1885 I MIGLIORI da TREVES Via Monte Pietà 23, tel. 44-456

S.I.C.C.A. C. Unione Sovietica 31 - TORINO - Tel. 321/587-588 NAFTA PER FORNI E CALDAIE NEI TIPI: DENSO - FLUIDO - TERMOSHELL FORNITURE IN AUTOTRENI E AUTOBOTTI PER RISCALDAMENTO ED INDUSTRIA

OTTIMI, FRA TUTTI, JULINHO E VIRGILI

La Fiorentina dà spettacolo e travolge i bianconeri: 4-0

Il risultato è giusto, anche se la Juventus avrebbe potuto, anzi dovuto segnare il punto della bandiera. Semmai non si sarebbe trattato che di una soddisfazione platonica per i bianconeri. I quali hanno perduto perchè perdere dovevano, nel modo in cui hanno giocato.

A decidere di tutto, è stata la differenza di classe — e naturalmente anche di forma e di efficienza — fra i giocatori dell'una squadra e quelli dell'altra. Una differenza che è apparsa netta, evidente, partita dal primo all'ultimo minuto della partita. Uomo per uomo, ognuno degli elementi dell'undici torinese ha trovato in colui che occupava la sua posizione in campo avverso, persona che lo ha superato come capacità e come possibilità. Quando le cose stanno in questi termini, non è una rete di più ed una rete di meno quello che conti. Il risultato viene come una cosa semplice e naturale. Fluisce dal gioco e convince. E pulito vi si può dilettare che si riferisca puramente all'andamento della partita. Nella giornata, i fiorentini avevano dei soldi tecnici da spendere, che i juventini semplicemente non possedevano. Ecco tutto. E, come conseguenza, gli uni hanno aiutato gli altri a rifulgere di viva luce ed a fare magra figura, rispettivamente. E' una delle regole che imperano nel gioco.

L'esito è balzato fuori dal contrasto fra il saperci fare ed il non saperci fare, subito fin dai primi momenti. Immediatamente in inizio di partita, di sorpresa, si può dire, Colella è venuto a trovarsi solo davanti al portiere fiorentino. Come abbia fatto, il centravanti juventino a mancare da quattro passi quella madornale occasione, è un mistero: s'inciampò, scivolò, perdette la testa. Fatto sta ed è che sbagliò dove pareva impossibile sbagliare, e gli avversari non gliela per donarono. Sottrassero la palla, scattarono prontamente al contrattacco, e segnarono. Piombando di contropiede in area juventina, Gratton sparava senza esitazione, Viola respingeva corto, e Montuori, che aveva seguito l'azione, riprendeva e deviava in rete senza scompilmenti.

Quella rete, segnata a tre minuti dal fischio di apertura, fece da piedistallo al risultato definitivo ed al giuoco tutto. Chè, poco dopo, Valro ripetava l'errore di Colella, mettendo la palla nelle mani del portiere nel momento in cui aveva i tre quarti della rete a sua disposizione. Ed al 35° minuto la Fiorentina replicava segnando ancora. Ad apporre il tocco finale ora il centro avanti Virgili, ma l'azione era tutta dell'ala destra Julinho. Il brasiliano balzava un uomo dopo l'altro, sfondava, piegava al centro, tirava basso gettando in orgasmo l'intera difesa juventina. Il terzino Boldi, spingendo sotto proprio al centro, deponeva la palla nei piedi di Virgili che fungeva da spettatore arretrato alla mischia. Il friulano sparava subito, prima che i juventini si fossero ripresi, e spediva nell'angolo basso della rete sulla destra di Viola.

Due a zero, dopo un quarto d'ora di giuoco. Tutto fatto, con una difesa meno quella di cui dispongono i viola. Effettivamente, si mostrava lamentabile, quanta difesa, per gli attaccanti torinesi. Questi giocavano con buona volontà, correvano, si impegnavano, impostavano anche qualche bella azione, ma sfondare non sfondavano. Urlavano come contro ad un muro. Ed il loro avversario, ogni volta che andava lui all'attacco, si mostrava sempre pericoloso, con Segato che tirava da vicino, e Montuori e Virgili che facevano la stessa cosa da tutte le posizioni ed in tutte le occasioni.

Due a zero, a metà tempo. Stessa ragione di reti, nella ripresa. All'ottavo minuto il terzino destro Magnini si faceva avanti colla palla al piede. Invece di affrontarlo, gli avversari tergiversavano ritirandosi. E Magnini avanzava ancora, finchè, giunto all'altezza dell'area, si piazzava la palla dal piede sinistro a quello destro, prendeva la mira e sparava sorprendendo tutti: chè la palla, picchiando nella base del montante sulla sinistra di Viola, schizzava in rete, mentre questo rimaneva a guardare.

Ruggendo, la Juventus non faceva che dimostrare la scarsità della preparazione di Praest, la mancanza di passo di Colella, l'imperfetta grade di forma di Vairo. Al massimo, Bonifarti richiamava ogni tanto l'attenzione con qualche spunto tecnico individuale. Niente da fare. Verso il termine, Vairo usciva dal campo per uno strappo muscolare; in Fiorentina controllava il giuoco come voleva. Julinho, come sempre dal rientrato non lavorava più che a sprazzi, Virgili colpiva la traversa con un tiro improvviso, e Montuori pure si fermava per crampi.

Finchè, un paio di minuti prima del segnale di chiusura, il risultato riceveva ancora il suo sigillo. Un lungo centro arcuato proveniva dalla sinistra fiorentina, ed a due passi dalla porta un difensore juventino, tentando di deviare di testa, arrivava in tempo per respingere di pugni. Ma la palla, ricadendo, veniva ripresa da Julinho, che la spediva in rete.

Formazioni e reti

FIORENTINA: Sarti; Magnini e Cervato; Chiappella, Scarpa (Segato) Julinho, Nesta, Virgili, Montuori e Gratton.

JUVENTUS: Viola; Boldi e Garzena; Turchi, Nay ed Emoli; Corradi, Bonifarti, Colella, Vairo e Praest.

ARBITRO: Piemonte, di Monfalcone.

RETI: Montuori al 3° m. e Virgili al 18° m. del 1 t.; Magnini all'8° m. e Virgili al 35° m. del II t.

PUBBLICO: più di 28.000 persone paganti. Incasso: poco meno di 18 milioni.

Armando si afferma nel campionato veterani

Il campionato italiano veterani, che ha visto in gara 77 concorrenti convenuti da ogni parte d'Italia si è concluso con la vittoria del torinese Ettore Armando del V. C. Vanchiglietta. La corsa è stata caratterizzata da una fuga iniziata nei pressi di Brusaporto, poco prima della salita di Cocconato, da parte di Armando, dell'astigiano Serra e di Baronchelli del Faema. I tre fuggitivi erano stati raggiunti dopo un lungo inseguimento, da Gerli, Ronchetti e Giusti sulle ultime rampe della salita della Bessa.

Il gruppo dei sei corridori di testa si assottigliava successivamente con la perdita di Baronchelli che non riusciva a seguire il ritmo veloce imposto dagli altri cinque corridori che giungevano poi al traguardo finito al Motovelodromo di corso Casale dove disputavano la vittoria in volata. Ecco l'ordine d'arrivo: 1. Armando Ettore (G.S. Vanchiglietta) che compie i 101 km. alla media di km. 38,430; 2. Ronchetti (U.S. Ambrosiana Milano); 3. Gerli (G.S. Simonetti Milano); 4. Serra (Arala Asti); 5. Giusti (Ped. Lucchese); 6. Bonfanti (Velo Valtravaglia) a 1'30"; 7. Guarì (G.S. Olitadella Como); 8. Pagani (Velo Val Silma); 9. Baronchelli (Faema Bellegono); 10. Magnoni (Como).

★ Nella Sede-Ristorante di via Napione oggi si svolgerà l'inizio alle ore 15) il seguente incontro di pallone elastico: Balestra-Manini contro Giotti-Rossi.

★ Campionato di promozione: Bellinzago - Trino Vercellese 1-0; Acqui-Bra 5-1.

★ Il trottatore Battifarina (G. Valentini) ha vinto a Padova il Premio «Elwood Medium» battendo nell'ordine Gay Song, Celino e Zignano; il totalizzatore ha pagato: vinc. 175; piaz. 32, 28; acc. 223.

★ Francesco Giardini, su Maserati 3000, ha vinto in 3'9"1/10 la corsa automobilistica in salita Trapanti-Castelnuovo, precedendo Cabianca, Manini, Buffa, Zanini e Munarin.

GIUSTO PAREGGIO TRA I GRIGI E IL CAGLIARI: 1-1

Serone ottiene su rigore il primo punto per l'Alessandria

DAL NOSTRO INVIATO

Alessandria, lunedì mattina.

L'obiettivo dell'Alessandria — ottenere a spese del Cagliari i primi due punti del campionato — è stato raggiunto soltanto a metà. I grigi infatti sono stati costretti al pareggio nel loro campo dalla svelta compagine sarda allenata da Finta e debbono generalmente ritenersi soddisfatti del risultato, poichè la sconfitta è stata evitata, grazie ad un calcio di rigore, dopo quasi un'ora di gioco.

Il Cagliari aveva sorpreso gli avversari al fischio iniziale con un indovinato spostamento di ruolo nella prima linea: Pantaleoni, con la maglia n. 11, è subito arretrato in posizione di mezzala mentre l'interno sinistro Serradimigni è immediatamente avanzato all'ostrerra. Il terzino destro alessandrino Nardi non ha avuto neppure il tempo di orientarsi e capire a chi doveva dedicare la sua attenzione: un lancio del n. 6 giardo Mattnari, corretto di testa da Serradimigni verso Ghersetich, pronto il centravanti restituiva il pallone alla «linea mediana» che fila indisturbata verso la porta di Ravera, segnando imparabilmente con un forte tiro angolato.

Uno scherzo di cattivo genere, che avrebbe potuto demoralizzare l'Alessandria e mandarla alla deriva. I grigi invece non si sono disuniti e, anche se non hanno trovato d'incanto quell'incisività di azione che mancherà loro finchè perdurerà l'assenza del contrattacco Rodegalli, si sono battuti con tenacia e coraggio, serrando il Cagliari nella sua area e costringendo i difensori rossoblu a salvarsi in angolo ben tredici volte contro una. Sarebbe bastato un centravanti degno di questo nome perchè questa pressione iniziasse si tramutasse in tiri in porta ed in goals. Serone invece pur prodigandosi con abnegazione in un ruolo non suo, non è riuscito a saldare il conto dell'ottimo tandem di destra Vitali-Perin con quello della coppia di sinistra Tinazzi-Matteucci.

L'Alessandria ha avuto ad ogni modo l'occasione per pareggiare al 30' quando un colpo di testa di Vitali ha sorvolato la traversa, al 38' quando Perin non è giunto all'appuntamento con un tiro-cross di Tinazzi, al 37' quando una rovesciata di Serone su centro di Battistella è stata deviata contro il palo e poi respinta da Roverchon. Al 41' su un rovesciamento di fronte Ghersetich ha colpito la traversa, ma l'arbitro Righi aveva già fischiato il fuori gioco.

L'uno a zero è stato comunque raggiunto al 15' della ripresa. Su un lancio lungo di Battistella, Tinazzi è venuto a trovarsi solo in area, talmente da Bersia, che gli ha impedito di tirare in porta caricandolo irregolarmente alle spalle. Rigore inevitabile e rete di Serone con un forte tiro angolato alla destra del portiere. Dopo aver ottenuto il pareggio l'Alessandria ha fatto collezione di calci d'angolo, correndo però il pericolo di perdere la partita quando Ghersetich ha tirato fuori a porta vuota un pallone non bloccato da Ravera su precedente tiro di Serradimigni e al 30' quando il portiere grigio con una temeraria uscita ha interrotto una pericolosa azione di Sanna. Nell'ultimo quarto d'ora la stanchezza si è fatta sentire in entrambe le squadre che, pago del risultato, hanno rallentato il ritmo del gioco, accogliendo come una liberazione il fischio finale.

Ammoniti nei Cagliari Pantaleoni, Serradimigni, Villa e Bertoli, mentre nell'Alessandria oltre al solito Vitali sono piaciuti Russi, Tinazzi e Nardi, nonostante l'errore iniziale che ha provocato il fulmineo goal rossoblù.

GIANNI PIEMATA

Nella Serie B

RISULTATI: *Alessandria-Cagliari 1-1; *Brescia-Catania 1-1; *Legnano - Simmenthal Monza 1-0; *Marzotto-Livorno 4-2; *Modena-Bari 1-1; Udinese-*Messina 1-1; *Palermo-Como 1-0; *Parma-Verona 3-1; Taranto-Salernitana 3-0.

CLASSIFICA: Udinese e Palermo p. 5; Catania 5; Taranto, Verona, Parma, Monza e Marzotto 4; Cagliari e Bari 3; Messina, Livorno e Legnano 2; Alessandria, Modena, Brescia 1; Como e Salernitana 0.

Classifica e risultati

SQUADRE	PUNTI	PARTITE G	in casa V.	N.	P.	fuori casa V.	N.	P.	RETI F.	S.
Inter	6	3	2	0	0	1	0	0	6	0
Fiorentina	5	3	1	0	0	1	1	0	7	2
Torino	5	3	1	1	0	1	1	0	3	2
Milan	4	3	1	0	0	1	0	1	14	6
Bologna	4	3	1	1	0	0	0	1	7	6
Roma	4	3	1	1	0	0	1	0	3	2
Spal	4	3	1	0	0	0	2	0	5	5
Atalanta	3	3	1	0	1	0	1	1	7	7
Lazio	3	3	0	1	0	1	0	1	4	6
Napoli	3	3	1	1	0	0	0	1	4	4
Triestina	3	3	1	1	0	0	0	1	3	3
Lanerossi	2	3	0	0	1	0	0	1	4	7
Juventus	2	3	0	1	0	0	1	0	1	7
Novara	2	3	1	0	0	0	0	2	3	8
Sampdoria	2	3	1	0	1	0	0	1	3	3
Genoa	1	3	0	1	0	0	0	2	3	6
Pro Patria	1	3	0	1	0	0	0	2	2	8
Padova	0	3	0	0	0	0	0	3	2	9

3ª GIORNATA

1-2 Atalanta-Torino	2
3-2 Bologna-Novara	1
4-2 Inter-Pro Patria	1
0-4 Juventus-Fiorentina	2
2-1 Napoli-Genoa	1
1-0 Padova-Milan	2
1-1 Roma-Spal	X
1-3 Samp-Lanerossi	2
1-0 Triestina-Lazio	1
4-3 Marzotto-Livorno	1
1-1 Modena-Bari	X
2-0 Cremonese-Piacenza	1
1-1 Molfetta-Pavia	X

TOTOCALCIO - Monte premi L. 443.793.392

Colonna vincente: 2-1-1; 2-1-2; X-2-1; 1-X-1-X

Vincitori	Italia	Piemonte	Quote
Con 13 punti	18	1	L. 11.878.000
Con 12 punti	700	66	L. 313.000

TOTIP - Col. vinc.: X-1; 1-2; 2-X; X-1; X-X; 1-X

Vincitori	Italia	Piemonte	Quote
Con 12 punti	3	0	L. 1.891.865
Con 11 punti	84	4	L. 87.588
Con 10 punti	724	33	L. 7.939

Istituto Ortopedico Comm. A. MANDRILE CURA CONTENTIVA DELL' ernia senza operazione

L'apparecchio erniario Mandrile, perfetto e leggero, garantisce la contenzione dell'ERNIA anche se voluminosa sia negli uomini che nelle donne.

IL MODELLO PROTETTIVO 1952 A SOLE L. 8000

Le persone interessate possono recarsi con tutta fiducia a ordinare l'apparecchio Mandrile a

TORINO: Istituto Medico Ortopedico Specializzato Nuova sede VIA SALUZZO 1 Tel. 62-365. Porta Nuova

Orari: ore 9-12, feriali e dom. ore 9-11

BIELLA: ogni lunedì, Albergo dell'Angelo, dalle ore 9 alle 12
CUNEO: ogni martedì, Albergo Gancia, dalle ore 9 alle 12
FOSSANO: ogni mercoledì, Albergo Mosarino, dalle ore 9 alle 12
ASTI: ogni mercoledì, Studio Medico, corso Alfieri 111, ore 9-12
NOVARA: ogni giovedì, Albergo Terminus, dalle ore 9 alle 12
IVREA: ogni venerdì, Albergo Nazionale, dalle ore 9 alle 12
VERCELLI: ogni venerdì, Albergo Tre Re, dalle ore 9 alle 12
SALUZZO: ogni sabato, Albergo Corona Grossa, dalle ore 9 alle 12
MONDOVI': ogni sabato, Albergo Savoia, dalle ore 9 alle 12
SAMPIERDARENA: Albergo Centro, la domenica d'ogni mese, ore 9-15
SAVONA: Albergo Augusi, lunedì 3 ottobre, ore 9-12
NOVI: Albergo Viaggiatori, giovedì 6 ottobre, ore 9-12
SANREMO: Albergo Milano, martedì 11 ottobre, ore 9-12

TELEVISORI AUTORADIO AUTOVOX RADIO A MODULAZIONE DI FREQUENZA

Molte emozioni nella "prima,, di IV Serie

Tra Cuneo e Biellese altalena di reti: 6-4

DAL NOSTRO INVIATO

Cuneo, lunedì mattina.

Il campionato di IV Serie è cominciato a Cuneo con una partita emozionante nella quale si è vinto a tratti anche dal bel gioco. I padroni di casa (che al 31' del primo tempo si trovavano in svantaggio per 2 a 0) hanno battuto la Biellese con il stretto punteggio di 6 a 4, che dimostra come entrambe le difese non fecero [illegible] registrare ad applaudirsi per un meritevole scrupolo.

Il risultato ad un certo punto è dipeso un po' dal caso e l'arbitro, dal canto suo, ha preso alcune decisioni almeno discutibili. E' fuori di dubbio comunque che il Cuneo è [illegible] squadra più omogenea della Biellese, ha finito in crescendo nonostante il ritmo veloce/fino della gara, ed ha lasciato intravvedere buone possibilità per l'avvenire. Soprattutto quando Bicchi sarà in grado di assumere il ruolo di mezz'ala destra. Tra i migliori elementi (ben 8 su 11). Giusti ha fornito la prova più positiva, seguendo due N e svolgendo molto lavoro non senza intelligenza.

La Biellese ha presentato in Pochissimo un centromezzi scatenato; peccato ch'egli non sia coadiuvato da due mezzali di pari valore. Mancini I — e di tanto in tanto — anche Pichoni si sono riconfortati quali elementi tecnicamente di grado di rivaleggiare con i bianconeri è andata male, ma ci è da ritenere che questa squadra potrà figurare più che onorevolmente nel torneo appena iniziatori. E' una squadra assai pericolosa nelle azioni di contropiede, che deve trovare il giusto ritmo nel gioco a metà campo. La sconfitta subita a Cuneo merita molte attenuanti.

Dieci sono stati complessivamente le reti, e la cronaca sarà necessariamente sommaria. Al primo minuto Pochissimo, superato di slancio l'ex-compagno Cattaneo, batte Vandone con un pallone a parabola, forse sensibilmente deviato dal piede di un terzino. Dopo una serie di vecchi attacchi cuneesi, al 65' Mancini I, spostato sulla sinistra, approfitta di una immeritabile incertezza di Gabbiani e Vandone per segnare nuovamente in favore della Biellese con un tiro a fil di palo. Il [illegible] critico del Cuneo che appare assai scosso; al 38', però, Tonegutti batte una punizione dal limite (concessa per presunto fallo di Bessi su Dalcerri) a sorpresa Barbieri.

All'inizio della ripresa una serie di colpi di scena fanno [illegible] fermento in tribuna. Terzo minuto: Rondano, completamente libero non ha difficoltà a segnare da pochi metri (Cuneo 3, Biellese 3). Quarto minuto: Bicchi realizza un calcio di rigore determinato da un atterramento di Odorda (Cuneo 4, Biellese 3). Quinto minuto: l'arbitro annulla un goal di Mancini I che avrebbe concretato a Vandone con troppa foga. Sesto minuto: Giusti, su azione pregevole impostata da Dalcerri e Caretti, batte Barbieri (Cuneo 5, Biellese 3). Settimo minuto: l'arbitro non può sorvolare su un scambio di Rondano in area e fischia un nuovo rigore, questa volta contro il Cuneo; Francone realizza (Cuneo 5, Biellese 4).

Dopo una simile ridda di emozioni, il gioco sembra disteggnare, quand'ecco [illegible] il 37' Barbieri, uscito dai pali per raccogliere una palla battuta su calcio di punizione, si lascia sfuggire la sfera e Giusti è pronto ad insaccare.

Ormai la squadra vista in pareggio [illegible] il pubblico incita a gran voce i suoi beniamini; da [illegible] mancato le sorti precipitano per i bianconeri che appaiono assai più provati del loro avversari. Dopo una bella parata di Vandone e un'occasione sciupata da Rondano, al 35' i cuneesi trovano la via del successo non Caretti lanciato da Dalcerri, che a sua volta aveva ricevuto la palla a Crivelli per un fortuito rimpallo. Cuneo 5, Biellese 4. Sembra il risultato definitivo, ma invece in sono ancora due colpi a sorpresa: al 44' viene capuano Bessi, colpevole di aver respinto avventatamente ad un fallo, e al 45' Caretti, nuovamente lanciato da Dalcerri, batte Barbieri, questa volta imparabilmente.

ERMO GIULIO

CUNEO: Vandone, Gabbiani, Bueno, Tonegutti, Cattaneo, Conin, Caretti, Oderda, Dalcerri, Giusti, Bteri.

BIELLESE: Barbieri, Gillaro, Mancini II, Bessi, Crivelli, Travi, Mancini I, Francone, Pochissimo, Rondano, Pichoni.

ARBITRO: Arbotti di Acqui.

La difesa della Biellese all'opera sul campo di Cuneo

Il Verbania domina ad Asti: 5-2

DAL NOSTRO INVIATO

Asti, lunedì mattina.

Ha vinto il Verbania (5 a 2), ed il suo successo è di una logicità inoppugnabile: gli undici sono stati migliori nell'impostazione della manovra e centro-campo, hanno retto con più autorità in difesa, sono stati più spregiudicati all'attacco. Niente da dire quindi sul risultato, se mai si potrebbe discutere sull'entità del punteggio, forse troppo severo per gli astigiani.

La prima partita di campionato comunque non può far testo per un giudizio su una squadra; c'accorgo che le lacune tecniche palesate ieri dall'Asti sono apparse piuttosto gravi, ma non si deve dimenticare che l'undici di Pittaluga era al suo esordio in questa serie e che molti giocatori sono apparsi ancora ben lontani dal normale standard di forma. Risultato grave quindi, che deve però essere circoscritto nei giusti limiti di un semplice episodio d'inizio del torneo.

La fasi salienti della gara non hanno detto nulla di importante: soltanto al 10' l'attacco del Verbania ha preparato una buona azione manovrata, non conclusa in goal per errore di mira nel tiro finale. Al 35' l'Asti è passato in vantaggio grazie ad un rigore concesso dall'arbitro Carnesi di Fuvia per atterramento di Rossetti. Graziano ha realizzato la punizione degli undici metri con tiro forte/no. Tre minuti dopo il pareggio degli ospiti, attenuto da Gallinetti su mischia, ed al 43' la superiorità tecnica ed agonistica del granata si concretizza con una [illegible]

DAL NOSTRO INVIATO

Asti, lunedì mattina.

Ha vinto il Verbania (5 a 2), ed il suo successo è di una logicità inoppugnabile: gli undici sono stati migliori nell'impostazione della manovra e centro-campo, hanno retto con più autorità in difesa, sono stati più spregiudicati all'attacco. Niente da dire quindi sul risultato, se mai si potrebbe discutere sull'entità del punteggio, forse troppo severo per gli astigiani.

La prima partita di campionato comunque non può far testo per un giudizio su una squadra; c'accorgo che le lacune tecniche palesate ieri dall'Asti sono apparse piuttosto gravi, ma non si deve dimenticare che l'undici di Pittaluga era al suo esordio in questa serie e che molti giocatori sono apparsi ancora ben lontani dal normale standard di forma. Risultato grave quindi, che deve però essere circoscritto nei giusti limiti di un semplice episodio d'inizio del torneo.

La fasi salienti della gara non hanno detto nulla di importante: soltanto al 10' l'attacco del Verbania ha preparato una buona azione manovrata, non conclusa in goal per errore di mira nel tiro finale. Al 35' l'Asti è passato in vantaggio grazie ad un rigore concesso dall'arbitro Carnesi di Fuvia per atterramento di Rossetti. Graziano ha realizzato la punizione degli undici metri con tiro forte/no. Tre minuti dopo il pareggio degli ospiti, attenuto da Gallinetti su mischia, ed al 43' la superiorità tecnica ed agonistica del granata si concretizza con una [illegible] sfruttando [illegible] sciupando [illegible] segnata dal centromediano Gallinetti.

L'insperato successo consigliano i tecnici del Verbania ad adottare una prudente tattica di contenimento a centrocampo; venuta infatti richiamata a dar man forte alla mediana l'ala sinistra Gallinetti. Che questa sia stata una decisione saggia lo hanno confermato le ultime vicende della partita: è stato infatti in contropiede l'arma migliore dei granata. Così su due azioni che potrebbero definirsi di alleggerimento della retroguardia, se pur disordinata [illegible] degli astigiani, il Verbania ha aumentato il suo bottino: al 17' ed al 19' il controvento Colbizzi, sfuggito facilmente, troppo facilmente, alla difesa [illegible] ha portato a quattro le reti per la sua squadra. Al 21' ha realizzato Stradella (bella azione e bel goal), ma al 38' ancora Colbizzi riusciva a battere il portiere Pagella: Asti 0, Verbania 5.

Tanta gente sul nuovo campo dell'Asti — circa settemila spettatori — e molta delusione per l'inattesa insuccesso. La squadra è caduta nella partita d'esordio, ed è per questo che si sono scatenate le prime clamorose lagnanze. Forse a novembre arriveranno giocatori nuovi per rafforzare la difesa, il reparto meno efficiente. Anche per questa comunque rivincita ogni giudizio sulla squadra astigiana. Ci sarà tempo poi; il torneo è ancora lungo.

GIULIO ACCATINO

Verbania: Bonetto; Borelli, Forzoni; Tonessi, Piazzi, Garavoglio; Elli, Dugia, Colbizzi, Gamba, Gallinberti.

Asti: Pagella; Graziano, Fassone; Diandrino, Parola, Camoletto; Benavero, Silva, Stradella, Bavello, Grigianti.

Maspes primo in pista a Zurigo

ZURIGO, lunedì mattina.

Nella finalissima ciclistica internazionale svoltasi (ieri al Velodromo di Oerlikon, l'italiano Maspes, campione mondiale, ha vinto la prova di [illegible] professionisti, di cui ecco la classifica finale: 1) Maspes (It.); 2) Van Vliet (Ol.); 3) Derksen (Ol.); 4) Plattner (Sv.).

Nella gara a «handicap» su un chilometro si è imposto un altro italiano, Zanchi, che ha preceduto nell'ordine lo svizzero Tiefenthaler, il connazionale Moratlini, lo svizzero Rath

Pro Vercelli-Fossano: 4-0 di fronte a seimila spettatori

DAL NOSTRO INVIATO

Vercelli, lunedì mattina.

Quasi seimila [illegible] paganti, oltre [illegible] milioni d'incasso, quattro reti inflitte alla [illegible] compagine fossanese, costituiscono un bilancio soddisfacente avvio di campionato per la ricomparsa Pro Vercelli. La vittoria, così netta, non è stata però facile come sembra, anche perchè gli assenti di Bussi (con la squadra qualche «ragazzo», in attesa di avere a disposizione i nuovi acquisti prodotti per il 1° novembre), si sono schierati al «via» con ben definite intenzioni di strappare un risultato di parità. Infatti l'ala sinistra fossanese Leone al fischio d'inizio si è immediatamente portato sulla sfera dei centrocampisti Grioli ed ha abbandonato la sua posizione di difesa solo nel secondo tempo, quando è apparso completamente inutile salvaguardare un... risultato assai negativo.

La difesa ha faticato in principio ad assumere l'iniziativa. Il suo [illegible] si è mostrato subito pericolante, ma i soliti avversari hanno avuto più di un'occasione favorevole in tal modo da mettere retrogarda sicura. Poi, ottenuto il primo goal nonostante la protesta dei fossanesi (il portiere [illegible] aveva formato a mezz'aria, oltre la linea bianca, un colpo di testa di Amatori e l'arbitro, a due metri, non aveva avuto la minima incertezza nel convalidare la rete), la [illegible] dei vercellesi si è schiarita. A cinque minuti dal riposo l'ala destra Verona, ricevuto il primo vero e proprio passaggio della giornata, ha messo in luce le sue doti. Su «cross» di Palmieri è sgusciato alle spalle dei [illegible] avversari, ha puntato velocissimo a rete e dopo aver controllato la palla ha segnato uno splendido goal con un forte ed angolatissimo tiro.

La ripresa è stata poi un vero e proprio monologo vercellese. Le trame dell'attacco si sono susseguite sempre più nitide e i cinque della [illegible] linea, approfittando anche del fatto che la mediana aveva ripetutamente rinforzato il suo spessore, hanno messo a soqquadro la difesa avversaria. Autore del terzo punto (al 7') è stato Amatori che ha raccolto con eccellente tempismo una punizione di Bolzoni, mentre il quarto lo [illegible] (35') l'estrema Limberti dopo un doppio scambio Palliavicini-Pesenti.

Subito dopo il Fossano ha avuto la possibilità di segnare la sua rete di consolazione, ma il «rigore» concesso per l'atterramento dell'ala austera Zunino, e battuto da Audisio, è stato respinto in due tempi dal portiere Colombo.

Le considerazioni sulla gara, nei riguardi della Pro Vercelli non possono essere quindi che ottimistiche. La squadra bianca ha un grande attacco e non è escluso che il ritorno dell'avspalino Genovesio debba renderlo ancora più pericoloso. Le linee arretrate hanno unicamente bisogno di [illegible] in forma piena, poi difficilmente il rendimento generale della formazione potrà accusare deficienze.

Gli azzurri si sono battuti bene ma la squilibrio nei confronti della Pro era troppo evidente per sperare in qualcosa di più. Ha avuto comunque il merito, la Fossanese, di giocare lealmente e di accettare sportivamente la poco simpatica.

g. bar.

FOSSANESE: Bergonzi; Mascarello Graziano; Astori Ortolani Ortolano; Fusino Destefanis Varetto Leone.

PRO VERCELLI: Colombo; Padalazzi Cantone; Boglietti Fucelli Bolzoni; Verona Palliavicini Pesenti; Limberti.

ARBITRO: Cromazzoi di Piacenza.

Nella Serie C

Venezia e Sanremese sono ancora in testa

RISULTATI: *Carbonarda-Collebrro 5-1; *Catanzaro-Sambenedettese 3-3; *Cremonese-Piacenza 1-0; *Empoli-Treviso 1-1; *Molfetta-Pavia 1-1; *Prato-Lecco 0-0; Sanremese-*Siracusa 3-1; *Venezia-Novarra 3-0; *Vigevano-Piombino 2-1.

CLASSIFICA: Venezia e Sanremese p. 6; Vigevano 5; Cremonese e Sambenedettese 4; Catanzaro, Empoli, Carbonarda e Molfetta 3; Mestrina, Faria, Collebrro, Prato, Lucchese, Siracusa, Lecco e Treviso 2; Piombino 1.

Sul campo di Savona vince il Casale: 1 a 0

Savona, lunedì mattina.

I granata della Volcco di Savona hanno accolto nel campionato di IV Serie sul loro campo tenendo validamente testa al quotato Casale e cedendo poi per il minimo scarto di reti alla maggior classe dei specialisti.

La rete della vittoria casalese è stata ottenuta al 20' del primo tempo dal centrattacco Pazza che risolveva un'intricata mischia in seguito a calcio d'angolo. Il n. 9 necessitato ha colpito un palo nella ripresa, mentre la Volcco ha dovuto giocare in dieci uomini per una decina di minuti nella ripresa in seguito ad un infortunio al centromediano Alessandri.

Tra i casalesi si sono distinti il portiere Prina, Morbello, Barberis e Musso, mentre tra i savonesi hanno fatto spicco Ferrero, Serena, Capperina e Bich.

*Sammargheritese-Voghorese 0-0 — La squadra ligure, «matricola» di IV Serie è stata costretta al match nullo sul suo campo da una Voghorese meglio preparata. I migliori: Miele, Canonico e Gravano per la Sammargheritese. Pubblico scarso. Nel primo tempo [illegible] Sammargheritese.

*Novese-Rapallo 1-1 — L'ex novese Barbieri ha segnato per il Rapallo all'8' del primo tempo e Lasagna ha pareggiato al 14' della ripresa. Alla fine della gara è stato fischiato l'arbitro Ceppi di Milano accusato di aver permesso ai liguri di praticare un gioco alquanto duro. Nella Novese particolarmente ammirata il giovane ala attaccante Poggio.

«Chiadina» a Mirafiori vince il «Royal Mares»

Pubblico abbastanza numeroso per la prima di galoppo svoltasi ieri con tempo bello e con pista in buone condizioni. La prova principale della giornata — Premio Royal Mares — ha visto ai nastri 4 cavalli: Chiadina, Campagna, Galanta, Seraphina. Ad una sollecita partenza passa a condurre Chiadina con alla sella Campagna, mentre Galanta e Seraphina sono subito alla retroguardia. Nel rettilineo opposto Chiadina ha una certa lunghezza di vantaggio e prosegue vittoriosamente.

Premio Royal Mares (Lire 600.000, m. 2000): 1. Chiadina, 2. Campagna, 3. Seraphina, 4. Galanta. 3½ L. Inoltre, 3 L. Tot. 11-15-15, A. 13.

Le altre corse sono state vinte da Xaco, (che è stato fuoco gareggiato nel premio Tavernelle), Domino, Arsenio, Nomej, Entrance e Samara.

Il Cenisia battuto a Domodossola: 0-1

Domodossola, lunedì mattina.

Preceduta da una semplice cerimonia nel corso della quale è stata consegnata alla compagine della Juventus Domo la coppa della F.I.G.C. per il titolo di campione piemontese di promozione conquistato nella passata stagione calcistica, si è svolto ieri allo Stadio comunale Curotti, il primo incontro di Quarta serie della Val d'Ossola.

La velocità e l'ardore degli ossolani hanno avuto la meglio sulla tecnica dei torinesi. I giocatori della Juve-Domo hanno lottato fino all'ultimo minuto con una elasticità e una volontà veramente ammirevoli: a questa importante dote va aggiunta che la solidità del blocco difensivo è valsa a salvaguardare l'unica rete della giornata segnata da un mediano su calcio di punizione allo scadere del primo quarto d'ora di gioco.

Il gioco dei padroni di casa è stato improntato a velocità e scattà nel primo tempo, riuscendo a imprimere sovente la difesa avversaria ove i due terzini, ma particolarmente Gandiglio, si misero in luce, supplendo alla scarsa prova fornita dal medio centro Bosco, il quale più volte è stato superato e parecchie altre si è salvato calciando lateralmente.

La rete è giunta al 14' del primo tempo: fallo di Bosco su Colombo al limite dell'area, punizione battuta da Brughera il quale, con un raso terra, collega il pallone alle spalle di Giarda nell'angolo destro della rete. Euforia in campo e sugli spalti dello stadio, ove erano convenuti circa 3500 persone.

Il Cenisia fino a quel momento non aveva mostrato eccessivo impegno: qualche bella azione, ma priva di mordente e di incisività, con Cafasso e Astorri che sovente si facevano cogliere in fuorigioco. Questo «attendismo» poteva anche essere una laitiva predisposizione, sperando nel rallentamento degli avversari per assumere poi l'iniziativa nella ripresa.

E' stato appunto nei secondi 45' che il Cenisia ha cercato insistentemente di pareggiare: le sue azioni erano continue e ben manovrate, ma poche volte è stato compatto nei [illegible] attaccanti capiti di linea a rete. Quando ci sono riusciti, hanno trovato tra i pali un Balzarini in gran forma. Al 34' il pareggio pareva cosa fatta: in una mischia in area e conseguente uscita del portiere, il pallone arriva correndo verso la porta vuota, ma «in extremis» il mediano Mazzucchelli riesce a rinviare. La Juve Domo avrebbe anche le mezzali per difendersi dai massicci attacchi degli ospiti, riuscendo a difendere sino alla fine l'esiguo vantaggio.

Successi di Gardini e Merlo nei campionati di tennis

Roma, lunedì mattina.

Nel girone finale dei campionati di tennis Gardini e Merlo hanno battuto rispettivamente Sirola e Pietrangeli. Quest'ultimo ha opposto una forte resistenza al bolognese. Ecco i risultati:

Singolare maschile: Gardini b. Sirola 6-2, 6-2, 6-3; Merlo b. Pietrangeli 12-10; 6-4; 6-1.

Singolare femminile. Migliori b. Siciliani 6-4, 7-5; Lazzarino b. Pericoli 6-2, 10-9.

★ L'ungherese Istvan Rosnyolyi ha stabilito un nuovo primato mondiale per i duemila metri col tempo di 2'2'2/10. Il precedente record era detenuto dal belga Gaston Reiff.

Nella Quarta Serie

RISULTATI: *Pro Vercelli-Fossanese 4-0; Verbania-*Asti 5-2; *Cuneo-Biellese 6-4; *Novese-Rapallo 1-1; *Sammargheritese-Voghorese 0-0; Casale-*Veloce Savona 1-0; *Valenzana-Vado 1-1; Ivrea-*Borgosesia 1-0; Juventus Domo-Cenisia 1-0.

CLASSIFICA: Pro Vercelli, Verbania, Cuneo, Casale, Ivrea, Juventus Domo p. 2; Novese, Rapallo, Sammargheritese, Voghorese, Valenzana e Vado 1; Borgosesia, Cenisia, Veloce, Biellese, Asti e Fossanese 0.

LUNEDI' 3 OTTOBRE

PROGRAMMA NAZIONALE (Torino I), m. 467,8. Torino m. f. I). — Ore 8.0: Giornale - Ieri e oggi - 8,15: Musiche del mattino - 8,45: Giornale radio - 9: Musiche del mattino - 9,15: Per la scuola - 11,30: Musica sinfonica - 12,10: Orchestra diretta da Arturo Strappini - 13: Giornale - 13,15: Album musicale: Gino Conte e la sua orchestra - 14: Giornale - Listino Borsa di Milano - 14,15-15,30: Punto contro punto, cronache musicali di Giorgio Vigolo - Bellini e Verdi: note sulle arti figurative di Valerio Marzari - 16,30: Le opinioni degli altri - 16,45: Complesso caratteristico e Ritmi a ritmo di Luigi Grasselli - 17: Giornale - Orchestra Millelire diretta da William Galassini - Orchestra napoletana diretta da Giuseppe Anepeta - 18: Terza pagina: Avventure di capolavori, a cura di Antonio Pasarin Folklore musicale d'Italia: Un libro per voi; Concerto in miniatura: pianista Pina Pipini - 19: Giradischi - 19: Giornale radio - Programma per i ragazzi: «Il giornalino di pepà», romanzo a cura di Giovanni Falaise Fontanelli, regia di Enzo Convelli - 19,45: [illegible] Carosone e il suo complesso - 20: «Delitto a mezzogiorno», di Pierre Boutjeaussy, adattamento di Alba Valdarnini, regia di Marco Visconti (quinta puntata) - 20,30: Tigilio Pinkoni e la sua orchestra - 20: Radiosera - 20,30: Intervista indiscreta, settimanale di attualità della Radio per la Scuola - 21,30: Musica sinfonica - 22,10: Orchestra diretta da Arturo Strappini - 23: Giornale - 23,15: Album musicale: Gino Conte e la sua orchestra - 23,30: Musica da ballo - 24: Ultime notizie.

SECONDO PROGRAMMA (Torino II, m. 267,8. Torino m. f. II, Alessandria Biella Cuneo m. 190,1). — Ore 8,10: «Buongiorno, signor X» - 9,00: Duetto Cherubino e il suo complesso - 10-11: Appuntamento alle dieci, giornale di varietà - 13: Orchestra diretta da Francesco Ferrari - Album delle figurine - [illegible]: Giornale - Jean Wiznet e la sua armonica - 14: Il cantagrecce: Al cha del vecchi amici: Le [illegible] di vecchi anni fa - Ricordate quegli Hits? - 14,30: Arcobaleno, rassegna di musiche ed interpreti - 15: Giornale - Orchestra Millelire diretta da William Galassini - Orchestra napoletana diretta da Giuseppe Anepeta - 16: Terza pagina: Avventure di capolavori, a cura di Antonio Pasarin Folklore musicale d'Italia: Un libro per voi; Concerto in miniatura: pianista Pina Pipini - 17: Giradischi - 18: Giornale radio - Programma per i ragazzi: «Il giornalino di pepà», romanzo a cura di Giovanni Falaise Fontanelli, regia di Enzo Convelli - 18,45: [illegible] Carosone e il suo complesso - 19: «Delitto a mezzogiorno», di Pierre Boutjeaussy, adattamento di Alba Valdarnini, regia di Marco Visconti (quinta puntata) - 19,30: Tigilio Pinkoni e la sua orchestra - 20: Radiosera - 20,30: Intervista indiscreta, settimanale di attualità della Radio per la Scuola - 21: Musica sinfonica - 22,10: Orchestra diretta da Arturo Strappini - 23: Giornale - 23,15: Album musicale: Gino Conte e la sua orchestra - 23,30: Musica da ballo - 24: Ultime notizie.

OGGI E DOMANI ALLA RADIO

«Buongiorno, signor X» - 9,00: Duetto Cherubino e il suo complesso - 10-11: Appuntamento alle dieci, giornale di varietà - 13: Orchestra diretta da Francesco Ferrari - Album delle figurine - [illegible]: Giornale - Jean Wiznet e la sua armonica - 14: Il cantagrecce: Al cha del vecchi amici: Le [illegible] di vecchi anni fa - Ricordate quegli Hits? - 14,30: Arcobaleno, rassegna di musiche ed interpreti - 15: Giornale - Orchestra Millelire diretta da William Galassini - Orchestra napoletana diretta da Giuseppe Anepeta - 16: Terza pagina: Avventure di capolavori, a cura di Antonio Pasarin Folklore musicale d'Italia: Un libro per voi; Concerto in miniatura: pianista Pina Pipini - 17: Giradischi - 18: Giornale radio - Programma per i ragazzi: «Il giornalino di pepà», romanzo a cura di Giovanni Falaise Fontanelli, regia di Enzo Convelli - 18,45: [illegible] Carosone e il suo complesso - 19: «Delitto a mezzogiorno», di Pierre Boutjeaussy, adattamento di Alba Valdarnini, regia di Marco Visconti (quinta puntata) - 19,30: Tigilio Pinkoni e la sua orchestra - 20: Radiosera - 20,30: Intervista indiscreta, settimanale di attualità della Radio per la Scuola - 21: Musica sinfonica - 22,10: Orchestra diretta da Arturo Strappini - 23: Giornale - 23,15: Album musicale: Gino Conte e la sua orchestra - 23,30: Musica da ballo - 24: Ultime notizie.

TERZO PROGRAMMA (Torino III, m. 224,5. Torino m. f. III). — Ore 19: Ernesto Halffter Escriche: «Sinfonietta in re maggiore» (Pastorella (Allegro), Adagio, Allegretto vivace (Minuetto), Allegro giocoso), orchestra dell'Associazione «Alessandro Scarlatti» di Napoli diretta da Franco Caracciolo - 19,30: La Rassegna: «Cinema», a cura di Attilio Bertolucci; Dreyer prima di «Ordet»; «Spettacoli vari», a cura di Alfredo Puccioni; Una commedia musicali - 20: L'indicatore economico - 20,15: Concerto di ogni sera: J. Ibert: «Le chevalier errant», suite (Les muses, Danse des galériens, L'âge d'or, Les remembrances et final), orchestra sinfonica di [illegible] diretta da Arturo Basile; L. Cherubini: «Anacreonte», ouverture, orchestra Filarmonica di Vienna diretta da Wilhelm Furtwaengler - 21: Il Giornale del Terzo - 21,20: L'ora delle opinioni, aspetti e problemi dell'umanistica, a cura di Paolo Portoghesi, con interventi di Carlo Ludovico Ragghianti, Ludovico Quaroni, Luigi Piccinato, Leonardo Benevolo, Leone Cattani, Furio Fasolo, Plinio Marconi - 22,30: Claudio Monteverdi: «Dal VII Libro di Madrigali a 5»: «Interrotta speranza e per due tenori e clavicembalo» e «Augelletto» per tre voci e clavicembalo; «Se i languidi miei sguardi» (lettera amorosa); «Chiome d'oro», per due soprani, due violini e clavicembalo; esecutori: Felice Lesi, Antonio D'Onofrio tenori, Marcello Ferrari baritono, Luigia Visconti, Adriana Martino, Luciana Gennari soprani, Pier Luigi Orbini, Franco Tamponi violini, Giorgio Favaretto violoncello, Gastone Sarcoletti, per voce sola e clavicembalo»: Chiome d'oro, La cara Tirsi (dal terzo IX), Madrigale alla Fagiuola, Ed già mia (dal terzo X); esecutori: Kevin Miller tenore, Giorgio Favaretto clavicembalo - 23,05: Racconti tradotti per la Radio: Gérard de Nerval: «Il folle re», traduzione di Guido Roberti (lettura).

ROMA II (m. 356). — Ore 18,30-71: «Notturno dall'Italia», programmi musicali e notiziari.

TELEVISIONE. — Ore 17,30: Le TV dei ragazzi: «Largo al fantasma», cortometraggio - Viaggi e avventure: «Viaggio al Congo» - «Passaporto», lezioni di lingua inglese, a cura di Jole Gianniti - 20,30: Telegiornale e Telesport - 21: Grandi film del passato: «L'uomo di Aran» (1934), di Robert Flaherty. Realizzato nelle isole Aran, all'estremo Ovest dell'Europa, questo film è il più significativo «documentario lirico» del regista scomparso nel 1951 - 21,50: «Jean il bandito», divagazioni musicali di Amurri e Fade, presentate dal Quartetto Cetra; realizzazione di Lino Procacci. Vuole essere questa trasmissione leggera e divertente, la rivisitazione di un genere musicale moderno, che, derivò dandole e derisorio, intende presentare con l'aiuto di una voce che, personificandola, ordina e dirige: in quei campi in cui — come si è visto, dal disegno alla sala sinistre di conservatori — non sfigura affatto - 22,50: L'oroscopo a servizio giornalistico di Fabiano Fabiani e Giuseppe Lisi - 22,50: Replica Telegiornale e Telesport.

MARTEDI' 4 OTTOBRE

(Principali trasmissioni)

PROGRAMMA NAZIONALE. — Ore 8: Giornale - Orchestra Cafè - 8,45-9: La comunità umana - 10,30: Dalla Basilica di Assisi: Messa pontificale e messaggio francescano all'Italia - 12,25: Orchestra Brigada - 13: Giornale - 13,15: Album musicale - 14: Giornale - Listino Borsa Milano - 14,30-14,50: Asti figurative e economia vinicola - 16,05: Cabaret internazionale - 17,15: Musica per banda - 17,30: Ai vostri ordini - 18: Orchestra Ferrari - 18,45: Fogarazzo musicale - 20: Orchestra Stezzolini - 20,30: Giornale - Radiosport - 21,05: «Un pomeriggio» di Popeia», di Brizi - 22,45: «La bandella d'oro» - 23,15: Giornale - Musiche da ballo - 24: Ultime notizie.

SECONDO PROGRAMMA. — Ore 9,30: Orchestra Cergnul - 10-11: «Appuntamento alle dieci» - 13: Orchestra Angelini - 13,30: Giornale - 14: Il cantagrecce - 14,30: Scherzi e risate - 15: Giornale - 16: Terza pagina - 17: Concerto di musica operistica - 18: Giornale - Programma per i ragazzi - Canzoni del Festival napoletano - 19: Invito alla magia - 19,30: Orchestra Conte - 20: Radiosera - 21: Appuntamento in Piazza Tarantò - 22: Telescopio - 22,30: «Trampolino» - 23-23,50: Altigrafia.

TELEVISIONE. — Ore 17,30: «Francesco, giullare di Dio» - Alle - 20,30: Telegiornale - 20,45: «Elisir d'amore», opera di G. Donizetti - 23,15: Replica Telegiornale.

PUBBLICITA' ECONOMICA

Il prezzo di questa rubrica per ogni parola corrisponde esclusivamente a quella che nella tabella per la Pubblicità in Italia, SPI (a Torino, via Santa Teresa, 7) per qualsiasi ordine, e quindi verranno nel conto corrente postale numero 2/20881 Torino. Esso risulta dal prodotto del numero delle parole (minimo dieci, obbligatorio le cifre) moltiplicato per la tariffa della Rubrica stessa all'abbonato, coll'aggiunta delle tasse in ragione del 7% globale.

Non sono ammessi annunci che contengano una o più lettere isolate o in [illegible] indecifrabili, richieste di fotografie o di articoli di denaro o [illegible] cavalli, anche solo per la risposta.

Coloro che desiderano rimanere ignoti ai terzi possono aggiungere in fronte a ciascuna casella SPI, Torino e (ed altre ecc.), corrispondente per cinque parole in più in [illegible] aggiunto il prezzo della [illegible] cioè lire 30 (per cinque, ed un primo aggiunto di lire 100 per il ritorno delle spese di [illegible] delle corrispondenze. In qualunque luogo e caso che non possano seguirne il corso diretto indicando della ricevuta del [illegible].

Le corrispondenze [illegible] ad una [illegible] non possono contenere documenti, valori, fotografie o mezzi di propaganda; debbono essere inviate per Posta e sono regolate se [illegible] o raccomandate.

1 ANNUNCI COMMERC. L. 40 p.p.

OMNOLEUM (cerpori industriali), acquista. Assortimento magazzini tessi, serramenti, mobili, macchinari, [illegible] industr. ecc. di ricupero. Vende: Stabilimento Cigna 169. 10931

LAMIERE per copertura, grondaie, tubi, nuovi e ricupero, [illegible]. Rigenerazione, via Varese 1. 8128

METALLURGICA Piemontese, Cigna 169: Pontecchi, lamiere ondulate, [illegible] cancelli e reti di ricupero, vende.

3 ARTIGIANATO L. 30 p.p.

ATTENZIONE! Margot Vendita distinzione calzata cadauno! Impiantili facendoli risparmiare combustibile. Telefonare ore 8-10. 39402

GAS riparazioni forniti cucine trasformazioni Ipigas pezzi ricambio assistenza. Corso Marsiglia 30, telefono 38-854.

ISOC. CAP. BEL. ATTEN. L. 40 p.p.

A Porta Palazzo ceduto avviatissima drogheria, alloggio 4 camere primo piano, 3.000.000. Accidenti, [illegible] 58.

AFFIDASI gerenza ayviatissima latteria, rivendita pane. Riva, dei Mille 14.

ARCHITETTO esperto dinamico collaboratore [illegible] cerca impresa atta studio tecnico Torino provincia. Scrivere cassetta 8145, SPI, Torino.

AUTORIPARAZIONE ma vendita ricambi avviatissimo reso miglior offerente. Telefonare 284-243. 39949

AVVIATA autoriparazione, stazione servizio, attrezzatura completa esistenti 2 milioni 500.000. Immobiliare Torinese, Cibrario 12. 8511

CARTOLIBRERIA, giocattoli, avviata, [illegible] motivi 4.100.000. Affitto 11.000. Immobiliare Torinese, Cibrario 12. 9638

CEDESI invidiabile laboratorio piccola pasticceria attrezzatissimo volendo locale macchinario. Scrivere cassetta 6287, SPI, Torino. 8218

CEDO azienda avviatissima produzione propria, forte gestione, fitocco 25 milioni, alto reddito, permesso parallelamente con terzi. Scrivere cassetta 8131, SPI, Torino. 127515

CEDO recentissimamente preparata centrale radio almeno/mobile divisione soci. Telefonare 262-760. 39490

CERCO gerente alimentare boomissima location affitto 26.000, alloggio. Telefonare 26-295. 48170

CESSIONE [illegible] negozi calzature amministrazioni erbicidi, API, Garibaldi 20

COMMESTIBILE drogheria con alloggio, periferia Torino, cedesi [illegible] attività ventennale, permesso salumi, polli, conigli, vini. Scrivere cassetta 4248, SPI, Torino. 58067

COMMESTIBILE drogheria rimanendo/mente vedo, lavoro dimostrabile, conveniente/mente, alloggio. Tel. 528-572.

COMMERCIALI tutti permessi, alloggio, zona signorile, vedo 3.000.000. Geom. Cioli, Parini 12. 9570

CRISTALLI cosmeticali, casalinghe, cercano persona intraprendente, rivendita giornali. Telefonare 890-142. 70018

FERRERO, Vanchiglia 19, cede rivendita pane 150 kg., alloggio; latteria 180 litri, 2.800.000; laboratorio centrale, pasticcheria; caffè, bottiglieria, esportazione vini. 38820

GERENZA esteri ottime condizioni avviamento caffè retro abitabile. Tel. 30-828.

GERENZA o cede salone pelo misto unito con stazione servizio, zona commerciale, Torino. Tel. 687-720.

GESTIONE ristorantino centrale avviatissimo deviri a compravendita. Cabutti, via Cavour 2. 2806

IMMOBILIARE Torinese, Cibrario 12, cede mostri familiari avviata pertinenza, moderna, 1.600.000. 8538

LEGNA carbonì, magazzino all'ingrosso/minuto, forte lavoro, cede 1.700.000 trattabili. Telefonare 553-682. 70120

MERCATO rionale cede/ime bottiglieria grande alloggio. Matteo, via Vibò 25.

MOTIVI salute cedesi centralissimo avviato pelli, cuoiami, lana. Immagini. Telefonare 46-252. 39985

NEGOZIO elettricità, alloggio sopra propria vedo. Telef. 51-650 ore 17-18.

OCCASIONISSIMA Caffè ippodromo, semicentrale, largo esiste. Tel. 866-190, Martinetti. 40390

OFFICINA riparazioni, verniciatura, lavoro assicurato cedesi. Tel. 693-987.

OTTIMO [illegible] cedesi negozietto [illegible] Chivasso. Ferretti, telefonare [illegible]

PANETTERIA forno modernissimo, grande pastino, alloggio, vendita negozio kg. 250 farina, cedesi motivi salute. Accidenti, Settembre 58. 71834

PANETTERIA panificazione centrale. 4 quintali negozio, grande alloggio. Sotto 600.000 mensili. Qualunque prova. Vere mediatori. Scrivere [illegible] 8193, SPI, Torino. 58788

PARRUCCHIERE signora Porta Susa cede motivi famiglia, affarone. [illegible] 000. Scrivere cassetta 2165, SPI, Torino.

PERIFERIA Torino cedesi fabbrico/piastrelle sorretta da nuovi lavori, avvenut. 1800 dei quali 600 coperti, semitrattenti al fiume,

ULTIME NOTIZIE

LA POSIZIONE DEI LIBERALI

Un discorso di Malagodi

Nessun contatto con lo schieramento monarchico-missino: "Il rafforzamento dello Stato non può giovarsi di nostalgie fasciste„ - Anche l'apertura a sinistra respinta dal segretario del p.l.i.: "Non vogliamo lo Stato dei prof. La Pira e dell'on. Nenni„ Critiche al dirigismo e battuta polemica nei confronti della sinistra liberale

Roma, lunedì mattina.

Con il discorso pronunziato ieri mattina all'«Adriano», Malagodi ha praticamente preannunziato i temi che saranno dibattuti al congresso nazionale liberale, che si terrà a Roma a metà novembre. Si tratterà, naturalmente, di un congresso polemico, impostato, come sarà, sul lissianal che hanno diviso in due il p.l.i. E perciò anche Malagodi è stato polemico, senza essere aspro, deciso, senza tuttavia dare la impressione di uno che voglia strafare. Egli ha mostrato di avere ancora in pugno il partito, e, se le notizie che circolano sono esatte, questa sua determinazione sarebbe dovuta al fatto che la maggior parte delle federazioni provinciali si è pronunziata favorevolmente all'attuale direzione del p.l.i. Ma sarà bene non avventurarsi in previsioni affrettate: da qui al congresso molte cose possono cambiare.

Il discorso di Malagodi si può dividere in tre parti: nella prima il segretario liberale ha riaffermato la posizione del partito e come egli vede i principali problemi del momento; nella seconda ha trattato dei rapporti tra i partiti di governo; nella terza, ha polemizzato con la sinistra liberale.

Malagodi ha assicurato che al prossimo congresso «tutte le tesi saranno liberamente esposte, e tutte le responsabilità, passate e presenti, vagliate», il che significa che in quel convegno sarà messa in discussione la crisi nella quale il partito si è dibattuto. Ma Malagodi ha detto anche che dal dibattito «risulterà chiara la continuità della politica seguita dal P.L.I., dal congresso di Firenze del gennaio 1955». Le stesse cose, come si sa, chiedono Villabruna e Carandini, ma partono da premesse che Malagodi nega: avere cioè il segretario liberale portato il partito verso la destra economica, che non è la posizione che i liberali avevano accettato a Firenze. Ora Malagodi precisa che la destra della quale egli parla non è quella «presunta», bensì la «destra classica e gloriosa di Sella e Spaventa», e dell'«incredibile» accordo tra monarchici e missini, dice che altro non è che «confusione fra reazione nazionalistica, corporativismo socialistico e cinismo opportunistico». Perciò Malagodi respinge qualsiasi contatto con l'attuale schieramento politico di destra: «Il rafforzamento dello Stato e della società liberale, che è l'obiettivo supremo del P.L.I., non può giovarsi nè di tale confusione, nè di nostalgie fasciste».

Chiuso da questa parte il discorso con la destra, Malagodi è stato molto esplicito anche per quanto concerne quel dialogo a sinistra, che in alcuni settori democristiani si tende ad accreditare. Si vorrebbe arrivare in tal modo, secondo Malagodi, a realizzare «uno Stato confessionalsocialista» che respingerebbe la libertà spirituale e politica dei cittadini, per introdurre nel campo economico e sociale un socialismo statalistico, poco sensibile al diritto e poco interessante alla produzione, e in quello internazionale un'ipocrita equidistanza. «Insomma — ha affermato Malagodi — noi non vogliamo lo Stato del prof. La Pira e dell'on. Nenni». Il partito liberale non si presterà a essere «la foglia di fico dell'apertura a sinistra»; esso vuole invece creare i presupposti per il rafforzamento dello Stato liberale nelle condizioni poste dal suffragio universale e dalla conseguente necessità di governi di coalizione. In tal senso i liberali — ha detto l'oratore — i liberali, che sono in maggioranza cattolici, sono profondamente laici, come lo erano i grandi liberali cattolici che si chiamavano Cavour e Manzoni. E perciò i liberali mantengono buoni rapporti con tutti i partiti democratici. Tuttavia Malagodi ha fatto una sottile distinzione fra democristiani, repubblicani e socialdemocratici: coi due ultimi «il P.L.I. è unito dalla comune preoccupazione per la libertà, mentre ne è distinto per quello che in essi rimane di marxistico o di astrattamente radicalistico».

Quest'ultima espressione è rivolta ovviamente anche alla sinistra del suo partito, dal momento che da questa parte sempre più insistenti si vanno facendo le simpatie per la nascita di un partito radicale, che possa andare da La Malfa a Villabruna, da Carandini a Ferrara a Calamandrei. «Non chiudiamo l'Italia in una gabbia dirigistica — ha ammonito — proprio quando tutti i maggiori Stati europei hanno abbandonato il dirigismo».

Per il prossimo Congresso, rispondendo direttamente alle critiche della sinistra liberale, Malagodi ha detto che ci sono «tutte le garanzie di continuità e di serenità: il Congresso è preparato da direzioni provinciali che sono praticamente quelle che erano sotto la segreteria dell'on. Villabruna». E infine si è rivolto ai «compagni di fede e di lotta» per riconoscersi nell'ampia piattaforma della difesa e del rafforzamento dello Stato liberale; del progresso economico e sociale, nella libertà e nel rispetto della proprietà e della iniziativa privata; della cooperazione occidentale e europea; della lotta contro la tendenza socialcomunista, nazionalistica e confessional-socialistiche che minacciano di rigettare il nostro Paese nell'autarchia, nella miseria e soprattutto nella illibertà.

Il vice-segretario d. c. Rumor, parlando a Fuligno, ha detto che tutte le forze democratiche collaborano lealmente sul piano di un reciproco rispetto dei propri ideali, rilevando che ancora una volta la D. C. ha tagliato corto con coloro che vanno troppo spesso parlando di spostamenti a destra ora a sinistra dell'asse del governo. «Stiano certi gli italiani — ha detto Rumor — che per noi pace e convivenza vogliono dire, sul piano internazionale, equilibrio di forze, sincerità di piani e inequivoci accordi; e sul piano interno difesa ad oltranza della libertà, della stabilità democratica e del libero organico sviluppo di un regime di solidarietà e di giustizia».

p. a. p.

Sorprendente finale di una corsa ippica

Townsend ultimo a Merano per i capricci di Radowska

«Radowska» (col. Townsend), a sinistra, in seconda posizione a metà corsa. (Telefoto)

Il colonnello dichiara che non correrà più all'estero - Un commento alla sua vicenda: "Per fidanzarsi basta essere in due„

DAL NOSTRO INVIATO

Merano, lunedì mattina.

Il Premio Barone Goldegg, riservato ai gentlemen riders ha avuto ieri uno sorprendente finale. Radowska, la cavalla favorita, Peter Townsend, il cavalierizza la cui partecipazione alla gara aveva fatto raddoppiare i prezzi d'ingresso all'ippodromo, è giunta ultima al traguardo. La corsa è stata vinta da Volpone, montato dallo svizzero B. Andreotti, al secondo posto Fiorenzo, montato dal capitano francese A. De La Bresse, al terzo Lucoli, guidato da D. Arnaldi. Dodicesima e ultima, distaccata di alcune lunghezze e di circa 35 metri dal primo, Radowska, orgoglio della scuderia Tagliabue.

Il colonnello Townsend non ha nascosto agli amici italiani il suo disappunto: «E' stato un errore per me — ha detto rientrando negli spogliatoi — accettare di correre su una pista che non conoscevo, con una cavalla così ombrosa e difficile».

La corsa ha avuto momenti emozionanti e un retroscena abbastanza curioso. Radowska è considerata dagli esperti una delle cavalle più veloci del momento; è però di carattere estremamente permaloso. Corre bene finchè «tiene la testa» del gruppo. Ma basta che un altro cavallo le si metta alla pari per gettarsi nello sconforto; se poi qualcuno la supera il suo orgoglio non regge più e allora Radowska finisce per arrendersi. Tutti conoscevano bene il punto debole di Radowska e tuttavia nell'affidare lo scettro destriero al colonnello Townsend, l'allevatore Tagliabue sperava in un gesto di cavalleresca neutralità da parte dei gentlemen in gara.

Particolarmente il signor Ettore Tagliabue contava sulla non belligeranza in corsa di alcuni fantini cui spesso egli aveva avuto occasione di prestare cavalli della sua scuderia. La corsa ha invece rivelato un'autentica sollevazione dei gentlemen ai danni di Townsend. Partita bene, con molto fiato e baldanzoso galoppo, Radowska s'è assicurata la posizione di testa.

I pronostici si capovolsero alla curva: dal gruppo degli inseguitori un oscuro cavallo si staccò e si collocò a fianco di Radowska, testa a testa: «Biancio», montato da M. Alliata. Biancio si trovava in posizione di netto svantaggio poichè correva all'esterno della pista; teoricamente nessuno lo considerava in grado di portare a termine vittoriosamente l'attacco. Ma Biancio aveva un compito di natura psicologica: doveva stuzzicare l'orgoglio di Radowska, allungare il più possibile il passo fino a farle perdere la guida della corsa. Radowska resistette, rimase a staccare Biancio e a costringerlo a rientrare in gruppo. Ma nell'ultimo tratto accorsero gli inseguitori: prima Volpone, poi Lucoli, poi Fiorenzo Sicolo, Michon e gli altri. Ad uno ad uno, tutti i cavalli rimontarono il formidoloso Radowska e se la lasciarono dietro, sconfitta e umiliata.

Townsend rientrò a capo chino nel box e poi in fretta guadagnò gli spogliatoi, a testa bassa, inseguito dai giornalisti. Tagliabue, l'astuto della gara ha compromesso agli occhi dei tecnici la sua fama di buon cavalleriazo: conoscendo quali e il fallone di Achille di Sedoursky — si dice — egli avrebbe dovuto impedirlo di prodigarsi troppo quando sferrò l'attacco Biancio, cavallo destinato a cedere in corsa modo, a riservare le forze maggiore per l'ultimo chilometro. «E' appena un principiante — dicono di lui gli esperti — che ha avuto fortuna nella fortuna di ottenere dalla scuderia i cavalli migliori. E' forse questo il segreto della vittoria di Malmoe, ove Peter Townsend si affermò.

La domenica ippica a montagna di Merano è stata tutta centrata sulla sua figura. Le tribune erano affollate, particolarmente quella di destra dove Peter Townsend, durante lo svolgimento della prima gara, aveva preso posto accanto alla moglie dell'allevatore Tagliabue, attorniato da cinque o sei belle signore. Per sulla impressionante figura del grande cavallo che gli era intorno e per l'assalto dei fotografi.

Qualcuno è riuscito a ottenere da lui un commento davvero piuttosto enigmatico sulla decisione che da Balmoral si attende: «Per fidanzarsi basta essere in due», ha detto Townsend.

Gigi Ghirotti

Il presidente Gronchi alle funzioni di Pompei

Napoli, lunedì mattina.

Ieri mattina il Presidente della Repubblica Giovanni Gronchi, in compagnia della consorte donna Carla e dei figlioli Mario e Maria Cecilia, nonchè della suocera signora Emma Bissonetti, del nipote ing. Paolo Cova che a sua volta era con la consorte ed i figlioli, e dell'ispettore generale della Pubblica Sicurezza dott. Di Stefano, ha raggiunto Pompei.

Giunto alla stazione poco dopo le 11,30, attraverso la sala delle offerte, accompagnato dal prefetto di Napoli dott. Diana e dal sindaco di Pompei, Giovanni Gronchi ha raggiunto il tempio gremito di fedeli che assistevano alla lettura della Supplica alla Vergine del Rosario e ha preso posto nel palco delle autorità, eretto di fronte a quello per gli infermi, a destra dell'altare maggiore. Nel tempio si erano numerose autorità, deputati e senatori.

Mentre il delegato apostolico monsignor Ronca, dopo avere pronunciato la allocuzione mariana, leggeva la supplica, il Capo dello Stato si è inginocchiato dinanzi al trono della Vergine. Ha poi assistito alla Messa e verso le 13 ha lasciato il santuario. Il saluto in auto, ha fatto ritorno in città ed è rientrato con i suoi familiari a villa Rosebery verso le 13,30.

Il Capo dello Stato ha trascorso il pomeriggio e la serata nella incantevole villa sul mare. Nel pomeriggio di oggi egli e la famiglia ripartiranno per Roma.

Sanguinosa sollevazione dopo la partenza di Ben Arafa

Guarnigioni francesi nel Marocco assalite improvvisamente dai ribelli

Si tratterebbe di nazionalisti esasperati per la deposizione del Sultano - Le autorità temono che la rivolta si estenda a tutto il Paese - Truppe ed aerei intervengono nella lotta - Violentissimi scontri nei pressi di Fez

Nostro servizio particolare

RABAT, lunedì mattina.

Una nuova sollevazione sanguinosa è in atto nel Marocco francese. Le autorità militari hanno inviato d'urgenza truppe ed aerei di rinforzo a cinque guarnigioni che resistono agli attacchi di «commandos» e truppe ribelli. Finora non si hanno notizie precise sul numero delle vittime. Informazioni locali riferiscono però che alcuni «leaders» terroristi sono fuggiti nel vicino Marocco spagnolo. Negli ambienti ufficiali, dove si rammenta la tensione venutasi a creare tra la Spagna e la Francia in merito alla politica marocchina, si afferma soltanto che i «leaders» in questione sono fuggiti «in direzione del Marocco spagnolo».

E' questa la prima volta che attacchi organizzati vengono lanciati contro guarnigioni francesi nel Marocco. A differenza dell'Algeria, dove le truppe francesi stanno combattendo contro l'«Esercito di Allah», la violenza in Marocco era stata finora limitata a sporadiche isolate, attentati e lanci di bombe.

Gli attacchi di ieri, evidentemente organizzati di tutto punto in precedenza come vere e proprie azioni militari, hanno seguito di poco alla deposizione da parte dei francesi dell'impopolare sultano Ben Arafa e della sua sostituzione di un «custode del seggio reale». Tale decisione ha irritato i nazionalisti che chiedevano un Consiglio del trono in seno al quale avrebbe dovuto esservi una rappresentanza nazionalista.

Gli assalti sono stati sferrati a partire da sabato sera e contemporaneamente a nord-ovest di Fez lungo la frontiera tra il Marocco spagnolo e quello francese) ed a sud-ovest di Fez, ai piedi della montagna del Medio Atlante, territorio tenuto dalla fiera tribù dei Riff che hanno una lunga storia di lotta contro i francesi. Le truppe francesi hanno riconquistato ieri mattina un posto che era stato perduto dalla guarnigione.

Secondo la prima notizia, le truppe e gli aerei francesi stanno cercando di portare in soccorso di un'altra guarnigione. Una dei «commandos» ribelli, che secondo notizie non ufficiali sarebbe penetrato in territorio francese dal vicino Marocco spagnolo, ha assalito il posto francese di Boured facendo 20 ausiliari marocchini al comando di un tenente francese febbricitante. «Colonne volanti» della Legione straniera giunte da Fez hanno rotto l'assedio di Boured ed hanno tratto in salvo l'ufficiale, il quale ha riferito in merito alla strenua difesa della piccola fortezza. Nella vicina località di Tiat Ouali, un distaccamento di «goumiers» locali ha respinto l'attacco lanciato da centinaia di ribelli organizzati in «commandos».

L'assalto più violento è stato sferrato circa 70 chilometri a sud est di Fez contro la località di Immouzerder Marmouchu, sui fianchi meridionali delle montagne dell'Atlante, sede di controllo amministrativo di cinque tribù berbere. Notizie locali riferiscono che centinaia di berberi di tali tribù ai sono ribellati e continuano a sferrare attacchi contro la città con la quale sono interrotte tutte le comunicazioni telefoniche e telegrafiche.

Le autorità francesi hanno inviato d'urgenza aeroplani dalla base di Meknès e truppe da Fez per rinforzare la guarnigione composta da circa un centinaio di «goumiers». I due altri fortini sottoposti agli attacchi dei ribelli a sud di Fez sono quelli di Berkine e di Debbou. Da queste località mancano notizie precise e non si hanno perciò particolari. Berkine ha 250 abitanti. Nella regione a sud di Fez sottoposta agli attacchi vivono 17 mila persone, ma solo 55 sono europei.

A Rabat si teme che se la nuova rivolta, questa volta bene organizzata, non verrà immediatamente sedata, potrà estendersi e dare vita ad una rivolta generale della tribù della regione. Le autorità militari nella regione di Fez hanno ordinato la formazione di blocchi stradali ed hanno vietato a tutti i civili di viaggiare fra alcune città non solo sulle strade principali, ma anche secondarie e sui sentieri. In Marocco, la Francia dispone di circa 80 mila uomini fra truppe regolari, ausiliarie e polizia.

p. v.

15 mila ragazze nella basilica di San Pietro

Il discorso del Papa alle "giovanissime„ dell'Azione Cattolica

Città del Vaticano, lunedì matt.

Quindicimila «Giovanissime» dell'Azione Cattolica, in bianco color ruggine e cocciada tricolore, giunte da ogni parte d'Italia, hanno concluso nel pomeriggio di ieri il loro galoppo soggiorno romano, ascoltando un indirizzo di saluto e di esortazione, rivolto loro dal Papa nella Basilica Vaticana.

Pio XII era appositamente giunto da Castelgandolfo per quello che fu definito un «vivificante incontro». Nella Basilica erano anche folti gruppi di fedeli italiani e stranieri, e popolani richiamati dall'insolito avvenimento, sì che la folla era attenta contenuta nelle vaste navate.

Il Pontefice ha parlato dal suo trono che era circondato di fasci di fiori bianchi, offerti dalle varie rappresentanze giovanili insieme a molti doni caratteristici. Alle fanciulle il Papa ha detto che debbono essere «coraggiose, coerenti e militanti»; ma le ha esortate altresì a bandire ogni cupezza nell'osservanza di questo programma: «Non si tratta di perdere il vostro naturale fascino, il vostro brio e l'allegrezza, ma di essere coerenti della vostra dignità di creature umane, convinte che nessuna bellezza o grazia, nessuna ricchezza o potenza può essere in alcun modo paragonabile alla incommensurabile grandezza di chi, come voi, è partecipe della stessa vita di Dio».

Insomma dei doni di Dio, secondo il pensiero del Pontefice, non se ne deve fare strumento di offesa all'Onnipotente e di perdizione per le anime, alludendo con ciò chiaramente alla moderna speculazione della bellezza femminile.

Pio XII è tornato ad esprimere il concetto che il tempo in cui viviamo appare per molti segni risolutivo per il Cristianesimo e che un rivolgimento si sta attuando nell'umanità in seguito all'applicazione pacifica degli ultimi ritrovati scientifici e nei domandarsi se il mondo non si troverà indotto a chiedere, come non mai, «aiuto alla Chiesa per essere salvo», il Papa ha ricordato la immensa responsabilità che pesa su ognuno e particolarmente sui giovani.

Dopo avere impartito l'apostolica benedizione, Pio XII, che nel corso della sua esortazione aveva intessuto un caldo dialogo con le «giovanissime» ha ascoltato un originale «coro parlato» ispirato a fierezza cristiana. Nel suo ritorno al palazzo apostolico il Papa è stato intensamente applaudito.

Durante la riunione di ieri nel tempio, e nella piazza di San Pietro, è stata svolta una azione di vigilanza da parte della polizia per impedire che attiviste del P.C.I., come già era avvenuto nei giorni scorsi, si mischiassero alle ragazze per distribuire volantini di contenuto insidioso.

d. m.

Silvano Muto diffidato per uno «sketch» a Genova

Genova, lunedì mattina.

Silvano Muto ha fatto parlare di sè anche a Genova. Stavolta però per uno *sketch* della sua rivista «I nodi al pettine», allestita in collaborazione al giovane autore Gustavo Palazzo e in cartellone da diverso mese sulle scene del «Piccolo Teatro Duse». Il regista Vincenzo Ferro ha ricevuto infatti formale diffida a cambiare il cognome del protagonista di uno *sketch* dove si parla di una famiglia di truffatori, chiamata «Di Fossombrone», che campa di espedienti e di assegni a vuoto, esercenti nella Banca Commerciale Italiana.

L'altra sera tra gli spettatori, unitamente alla fidanzata, era anche l'avv. Goffredo Di Fossombrone, assistente di diritto marittimo all'Università di Trieste. L'avvocato in un primo tempo ha riso per lo *sketch*, poi si è accorto delle allusioni, anche se casuali, che lo toccavano direttamente. Il giorno dopo egli si è consigliato con il padre, avvocato Cesare, civilista presso il Foro di Genova, ed entrambi hanno rilevato che oltre alla identità del cognome v'era la coincidenza che pure essi hanno effettivamente un conto corrente presso la Banca Commerciale Italiana; per cui, tramite l'avv. Antonio Sulfaro, essi hanno diffidato gli autori e il regista a togliere il loro cognome dal copione.

Naturalmente i due avvocati godono di largo censo (l'avvocato Cesare è stato anche rappresentante diplomatico dell'Italia in diversi Paesi europei), e non hanno mai emesso assegni a vuoto. Il cognome dei protagonisti della scenetta è stato subito cambiato e affinchè nessuno potesse ravvisare in quello *sketch* un'allusione personale è stato scelto quello di Parodi.

Il convegno d'Alessandria sulla produzione agricola

L'esperimento di Quargnento ha aperto una nuova strada alle piccole imprese

Alessandria, lunedì mattina.

Ieri mattina si è svolto nella nostra città il primo convegno nazionale per l'impiego dei nuovi mezzi di produzione nella piccola impresa agricola, promosso ed organizzato dalla Camera di Commercio di Alessandria in collaborazione con il Salone Internazionale della Tecnica di Torino.

Erano presenti i sottosegretari Pisoni e Brusasca e vari parlamentari, il prof. Montanari presidente del Consiglio superiore dell'agricoltura, il prof. Albertario direttore generale della tutela e produzione agricola del Ministero dell'Agricoltura, l'ing. Brun presidente della Unione delle Camere di Commercio, molti professori delle facoltà agrarie delle università italiane, tecnici ed esperti nella cooperazione agricola.

Dopo il saluto rivolto ai convenuti del dott. Mario, presidente della Camera di Commercio di Alessandria, ha assunto la presidenza del convegno il prof. on. Medici. Indi ha preso la parola il relatore ufficiale prof. Sala dell'Università di Torino. La prova eseguita a Quargnento — egli ha detto — ha avuto per scopo di far conoscere se l'impiego congiunto delle macchine, dei concimi, delle sementi e dei mezzi di lotta contro i parassiti, sotto la direzione di un agronomo conduttore, è tecnicamente ed economicamente possibile nella piccola impresa agricola.

L'esperimento venne fatto con la collaborazione di 56 agricoltori, conduttori, fra tutti, di 203 ettari di terreno seminativo, suddivisi in 400 appezzamenti sparsi nel territorio comunale. La prova fu iniziata nel marzo del 1954 ed ebbe termine alla fine dell'agosto successivo. Furono posti a disposizione degli agricoltori due trattori, tre aratri, erpici, seminatrici, rulli spandiconcimi, mietitrebbiatrici e veicoli prevalentemente semoventi i terreni di conseguenza furono le formule di concimazione.

Dapprima gli agricoltori avevano manifestato dubbi e titubanza sul buon funzionamento delle operazioni; ma i risultati finali dimostrarono invece che con l'adozione simultanea di tutti i mezzi impiegati nella prova si potevano conseguire risultati tangibili altrimenti non realizzabili, come difatti non si raggiunsero negli appezzamenti tenuti come controllo e coltivati con i metodi ed i mezzi in uso nel comune. Si riscontrarono difatti aumenti di produzioni sino al 25 per cento nella coltura del granoturco e sino al 30 per cento in quella del grano.

Il maggior reddito conseguito su ogni ettaro di terreno dimostra l'utilità economica dell'impiego congiunto dei mezzi di produzione. I risultati conseguiti a Quargnento indicano che anche altrove si possono ottenere tali vantaggi: si tratta solo di saper impostare, organizzare e dirigere quelle forme di attività cooperativa ed associativa con finalità pratiche ed utilità economiche sotto la guida di un agronomo competente.

Il convegno si è chiuso con una importante mozione nella quale è stata richiamata, fra l'altro, l'attenzione degli Enti provinciali affinchè la prova di Quargnento venga ripetuta in ogni provincia.

c. r.

Il gen. Howard Snyder (a destra), medico personale di Eisenhower, discute col rappresentante della ditta costruttrice, signor Jack Petersen, i pregi del nuovo letto concepito da alcuni tecnici americani per accelerare, attraverso il massimo riposo, la guarigione del Presidente degli Stati Uniti. Alcune leve azionate da un motorino elettrico fanno alzare o abbassare, secondo il caso, il letto, permettendo al paziente di alzarsi senza compiere il minimo sforzo. (Telefoto a «Stampa Sera»)

IL FOSCO DELITTO DI GENOVA

La polizia sulle tracce d'un giovane ricattatore

Un'importante rivelazione - Indagini nell'ambiente della malavita

Genova, lunedì mattina.

Le indagini per identificare il feroce assassino del vecchio Trento Guidetti, ucciso lunedì scorso in uno scantinato di corso Magenta, proseguono intensamente sia da parte dell'autorità giudiziaria che da parte della polizia.

Dopo il colpo di scena dell'altro ieri la pista seguita attualmente dagli inquirenti è quella emersa dalle testimonianze concordi e precise di diverse persone che videro il Guidetti, insieme a due giovanotti stranieri, nei giorni immediatamente precedenti al delitto. Per giungere all'identificazione dei due individui viene ora setacciato tutto l'ambiente equivoco a cui essi appartengono. Che l'assassino non sia un estraneo ma uno dei frequentatori della sordida stanza, sarebbe un fatto ormai certo. Lo conferma la rivelazione fatta dal guardiano notturno Rosa, della Cooperativa Lubrani, il quale aveva ricevuto, negli ultimi tempi, le confidenze dell'ucciso. Quest'ultimo non aveva nascosto di essere alquanto preoccupato per le continue richieste di denaro che gli venivano fatte da un amico. Aggiungeva di essere stato minacciato di morte dallo stesso individuo, nel caso non avesse accettato le sue richieste divenute sempre più pressanti e ingenti.

Da quanto il guardiano è riuscito a capire, si trattava di vere e proprie estorsioni che il Guidetti subiva da un giovane sui ventisei anni, visto alcune sere prima del delitto insieme alla vittima.

Uccide a rivoltellate il corteggiatore della moglie

Benevento, lunedì mattina.

L'impiegato Mario Della Marca, di 43 anni, ha ucciso ieri per gelosia, con due colpi di pistola, il ragioniere 46enne Nunzio Castaldo. L'omicidio è avvenuto in via Palermo, nel rione Libertà.

Il Della Marca ha affrontato il ragioniere, che ritenevo corteggiatore della propria moglie, per chiedergli spiegazioni. La discussione, violentissima, ad un certo punto è stata troncata dal Castaldo che faceva per allontanarsi a bordo della propria «Vespa»; allora il Della Marca, sopraggiunto, ha tratto di tasca una pistola e fatto fuoco per due volte contro il presunto rivale uccidendolo.

Tre bimbi uccisi da un ordigno ad Anzio

Anzio, lunedì mattina.

Tre bambini sono rimasti uccisi dall'esplosione di un proiettile.

I piccini — Giuliano Ilaserona di 3 anni, Maurizio Micheitti di diciotto mesi e il fratello Francesco di sei mesi — trovato l'ordigno nei pressi della loro abitazione, al «Lido delle Sirene», si erano messi a giocare; poi ad un tratto il proiettile è esploso investendoli in pieno: Francesco Micheitti è morto sul colpo, gli altri due poco dopo il loro ricovero all'ospedale.

GIULIO DE BENEDETTI
DIRETTORE RESPONSABILE

Munito dei Conforti religiosi e della Benedizione del S. Padre, è mancato alla venerazione dei suoi cari dopo lunga vita, esempio di vivo cristiano, di lavoro, l'anima eletta del

Cav. Carlo Tagliabue

Lo piangono i figli: Ettore con la moglie Maria Celoria; Carmen col marito Federico Berra e figlie Giancarla e Margherita; il genero Giovanni Saviolo; parenti tutti e la fedele Angiolina Lunati. I funerali avranno luogo martedì 4 c. m., alle ore 9, partendo dall'abitazione di via Muncalvo n. 20; indi la cara Salma sarà tumulata nella tomba di famiglia ad Astigliano Vercellese. Non fiori, ma opere di bene.

La famiglia Berra di Trecate e Torti si unisce al dolore per la dipartita del venerato Cav. CARLO TAGLIABUE.

Cristianamente è mancata ai suoi cari

Margherita Degli Esposti nata Cavadore

Ne danno il triste annuncio il marito Umberto, il figliolo, le nuore, cognati, nipoti e parenti tutti. I funerali oggi 3 corr., alle ore 14.30, da corso Rosselli 138. Si ringraziano anticipatamente quanti interverranno al mesto accompagnamento. La famiglia non prenderà il lutto; la Messa di trigesima verrà celebrata nella parrocchia di S. Teresina Bambino Gesù (via Caboto) il 6 novembre alle ore 7.30.

Cristianamente, dopo lunghe sofferenze, è mancato ai suoi cari

Stefano Natale Matta

Pensionato FF. SS.

Ne danno il triste annuncio la moglie Giuseppa Ghigliano ved. Massa; la figlia Angela col marito cav. Carlo Ferrari; Maria col marito Antonio Faletto e bimbi Attilio e Piero; sorella, altri nipoti, cognate e parenti tutti. I funerali martedì 4 corr., alle ore 9, da via Sant'Anselmo 18.

Serenamente è mancata ai suoi cari

Maria Barbero n. Drappero

Desolati la piangono: le figlie Ketilla col marito Giuseppe Ferrero; Nina; la nuora Ida ved. Barbero con le figlie dott.ssa Elda e Silvia; nipoti e parenti tutti. I funerali hanno luogo oggi 3 corr., alle ore 16, partendo da via Domodossola 20. La presente serve di partecipazione e ringraziamento.

Assistita dai Conforti religiosi è serenamente spirata

Giulia Mongiano ved. Vellano

I figli Augusto, Silvia e Vita, il genero Mario Morello, le nuore Romana e Piera, i nipotini e parenti tutti ne danno il doloroso annuncio. Un particolare ringraziamento al dott. Walter Bastianini per le assidue cure prestate. Torino (via Cibrario 83), 2-10-'55.

E' mancato all'affetto dei suoi cari

Carmelo Ciccardi

Ne danno il triste annuncio la moglie, i figli, fratelli, cognati, nuora, nipoti e parenti tutti. I funerali domani 4 corr., alle ore 10,30, partendo da via Vib n. 10.

Un vigile ucciso da una moto ad Asti

Altre gravi sciagure stradali

Asti, lunedì mattina.

Un mortale investimento è accaduto ieri sera verso le 20 ad Asti, in corso Alessandria. Vittima ne è rimasto un vigile urbano, il quarantenne Carlo Petretti fu Edoardo.

Nell'attraversare a piedi il corso il vigile tagliava la strada al motociclista Carlo Trinaro, abitante ad Alessandria. L'investimento non poteva essere evitato e il Petretti, sbalzato a terra, batteva con estrema violenza il capo sul selciato. Poco dopo il poveretto decedeva mentre veniva trasportato all'ospedale dalla «Croce Verde».

Sulla provinciale Cabella Ligure-Arquata Scrivia, in territorio del Comune di *Borghetto Borbera*, una motoleggera guidata dal diciannovenne Biagio Repetto, abitante a Isola del Cantone (Genova), è andata ieri a cozzare contro un autocarro di proprietà del signor Pasquale Saturnino, da Serravalle Scrivia, fermo sul lato opposto della strada. Nel violento urto il Repetto rimaneva esanime al suolo. Trasportato all'ospedale «S. Giuliano» di Serravalle Scrivia, il poveretto vi decedeva qualche ora dopo senza avere ripreso conoscenza.

L'operaio Oddone Ravara, di 54 anni, residente in frazione San Lorenzo di Mongrando, presso Biella, è morto in seguito a ferite riportate in una rovinosa caduta dalla bicicletta mentre percorreva una ripida discesa. Nell'incidente, avvenuto per cause non ancora accertate, egli aveva riportato un orribile squarcio alla scatola cranica ed altre lesioni al volto e in più parti del corpo.

TORINO - A. IX - N. 234
Via Roma - Gall. de *La Stampa*
Telefoni: dal 40-943 al 40-949

STAMPA SERA

LUNEDI' - MARTEDI'
3-4 Ottobre 1955
L. 25 (sped. in abb. postale)

Primo sorriso in maglia tricolore

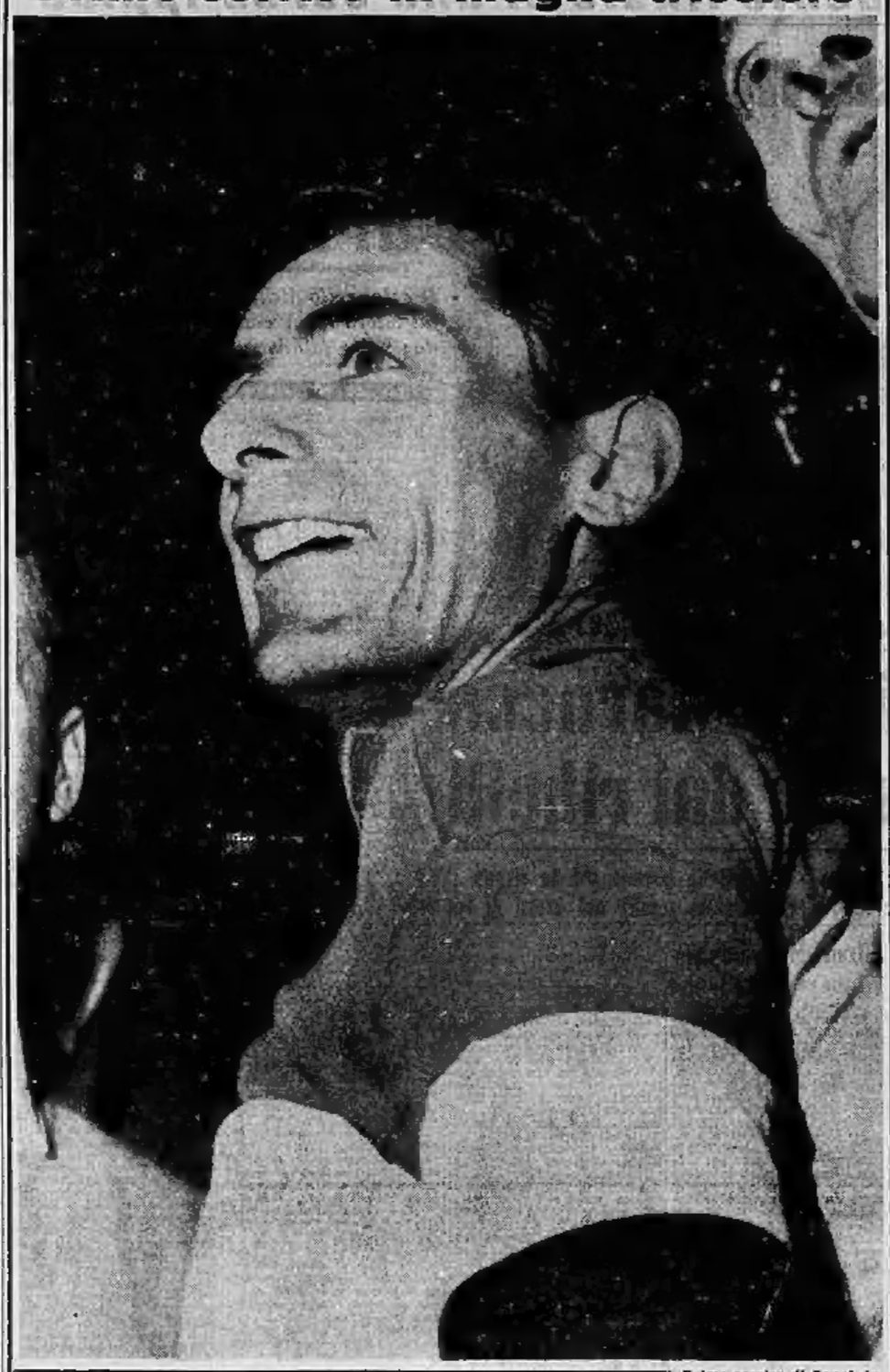

Primo sorriso di Coppi dopo avere indossato la maglia tricolore di campione d'Italia. Nuove difficili prove attendono ancora Fausto in questo scorcio di stagione: domenica prossima il campionissimo incontra Messina in un emozionante inseguimento sulla pista del Vigorelli

Ballotta oltre i 4 metri

Si sono conclusi ieri a Milano i campionati di atletica. Ballotta qui fotografato in un magnifico volo, ha conquistato il titolo nel salto con l'asta, con m. 4,10.

L'Inter a pieno punteggio

Con la vittoria ottenuta per 4 a 0 sulla Pro Patria, l'Inter ha conservato il primato in classifica e guida la graduatoria a pieno punteggio. Ecco una curiosa inquadratura dopo il quarto goal dei nerazzurri segnato da Armano (a terra nella foto).

Il crollo della Juventus

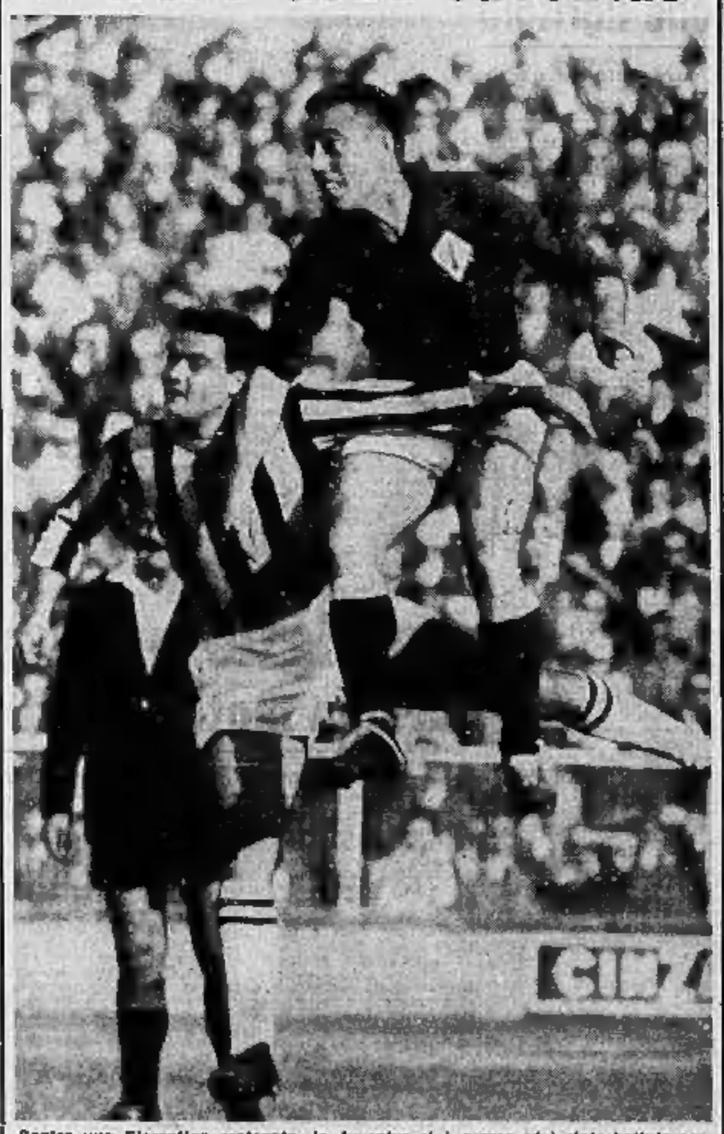

Contro una Fiorentina scatenata, la Juventus si è arresa ed è stata battuta con il secco punteggio di 4 a 0. In azione, nella foto, Chiappella che interviene su Valcareggi

Il goal della vittoria del Torino

Antonietti (a destra) segna il goal che assicurerà una preziosa vittoria al Torino sul campo dell'Atalanta.

PUBBLICITA' ECONOMICA
(Via S. Teresa N. 7)

1 CASE e TERRENI L. 40 p.p.

(Continua da pag. 6)

VENDESI alloggio 3 vani, servizi libero subito, Corso Spezia, tel. 672-328.
VENDESI libero alloggio camera, cucina; salotto, bagno, anticamera, telefono, 3 milioni 300.000. Immobiliare Torinese, Cibrario 12. 6538
VENDESI ottimo alloggio 3 camere cucina tipo americano. Telefono. 284-902 ore dei pasti. R6043
VENDESI 15 km. Torino villa 16 locali, ammobiliata, ricco parco, vigneto attiguo, tutto cintato. 5.800.000. Telefonare 30-19. Pitarello. 11180
VENDIAMO alloggi camera cucina servizi nuova costruzione 1.920.000; altri 3 camere servizi zone diverse. La Vigonda, Maria Vittoria 35. Telef. 86-436.
VENDIAMO piazza Carlo, 3 alloggi 3 camere servizi altissimi redditi 13 % bimensili 4.650.000, Bussa. Tel. 48-342.
VENDO alloggi garages via Foligno, una, due camere servizi, abitabili, garage. Telefono 86-057. 58012
VENDO case redditizie 10-12 camere; altre 20-40. Telefonare 521-068.
VENDO casa 4 alloggi 12 camere più servizi reddito mensile 68.000, richiesta 8.000.000 più mutuo, zona Regina Margherita. Telefonare 781-405. M7039
VENDO villetta 4 camere bagno 500 mq. giardino, zona Regina Margherita. Telefono 753-405. R7384
VENDONSI alloggetti moderni 1-2 camere con servizi via Carlo Cattaneo 27. Telefonare 32-006. 58111
VILLA padronale collina Moncalieri 10 camere parco giardino 5000 mq. vendo 13.000.000. Telefonare 653-668.
VILLETTE Avigliano con orto terreno coltivabile corrente vendo da 600.000 a 2.000.000. Geom. Conti, Parini 13.
1.500.000 libero Parella camera cucina entrata gabinetto cantina. Tel. 292-760.

2 AFF. TERR. e LOC. L. 40 p.p.

ABBIAMO locali adatti industria, magazzini, laboratorio, negozio, ufficio, deposito vario, a Lucentificio Torinese v. Cibrario 12. 8539
AFFITTASI, comune Torino, piccola cascina irrigua. Rivai, dal Mille 14.
AFFITTASI locale adatto industria, 350 mq., forza, telefono. Rivolgersi: Immobiliare Torinese, Cibrario 12, tel. 43-050.
AFFITTASI locale luminoso 250 mq. via Ipalbo 76 con forza motrice. Telefonare 396-199. 58213
AFFITTASI locale magazzino laboratorio mq. 12 circa liberi. Tel. 295-134.
AFFITTASI negozio nuova casa Crocetta, primo milano, ufficio basso, palazzo nuovo. Telefonare 45-250. Torino.
AFFITTASI seminterrato sopra alloggio, locali industriali, cortile chiuso. Telefonare 296-883. 11180
AFFITTERE locale negozio zona fiorisce Porta Palazzo vendita straordinaria ultimi mesi anno. Scrivere cassetta 1259, R.M., Torino. R6073
GENOD affittasi, negozietto locale qualsiasi uso adatto industria, laboratorio. Altro uso negozio, ufficio. Telef. 43-060.
CHIESA Italia affittasi locali mq. 40 magazzino laboratorio. Telef. 770-388.
LABORATORIO con ufficio mq. 120 terreno cintato 600 corso Francia Aeronautica. Affittasi, vendesi. Scrivere cassetta 3006, R.M., Torino. R6039
LOCALI tremila mq. divisibili eventuali, affittasi. Telefonare 42-322. 57972
VIA Torino 35 affittasi negozio nuovo due aperture vetro servizi. 58096
VINCIVO centro affittasi due negozi magazzini, adatti, alloggio soprastante. Telefonare 35-771 ore pasti. M7043
16.000 negozio retro corso Regina Margherita ribasso affitto. Telef. 292-760.

3 AFF. APPARTAMENTI L. 40 p.p.

A corsi affittasi grande mansarda centrale, acqua, luce, libera novembre, 10 mila mensili. Telefonare 45 060.
A settentrionali alloggino 3 vani servizi 18.000, corso Monculieri. Telef. 48-428.
ABBIAMO abitabili subito alloggio 15.000. Altri 17.000, 19.000, 22.000, 24.000. « Immobiliare Torinese ». Cibrario 12. 8538
ABBIAMO abitabile subito alloggio centrale 18.000; altri 16.000-18.000 Porta Nuova, Pravda, Milano, San Paolo; alloggi 2-3 vani 14.000, 20.000, 24.000, 30.000, 35.000 diverse zone. « Immobiliare Torinese », Cibrario 12. 8539
ABBIAMO alloggi ammobiliati piccoli, grandi, vario zone. Lungodora, Arsenale 42. 57099
ABBIAMO liberi alloggetti due camere cucina cortile cucina bagno Crocetta, Mediterraneo 44, telef. 387-126. R7033
ABBOCCHIAMI affittasi alloggio qualsiasi zona. Antichità, massima referenza. Telefonare 43-060. 6538
ABITABILE subito Fertiere 14.000; 2 cucina 18.000; 3, 30.000, Diverton, S. Anselmo 13. Y1031
ADIACENTE corso Tassoni affittasi alloggio panoramico, doppi servizi, alto comfort. Telefonare 47-375. T1895
AFFITTANSI alloggi 1-2-3-4 camere servizi. Sacchi 14. 58038
AFFITTANSI alloggi una, due camere servizi, garage via Foligno, Tel. 86-067.
AFFITTANSI alloggi 10-12-14-16-17-20 mila Sacchi 38 58023
AFFITTANSI (Mantriano) due camere cucina servizi. Ferrero, Re Umberto 1.
AFFITTANSI subito 4.500, 6.500, camera tipello servizi 10.000, 16.000, due tipello servizi 18.000, 20.000. Grassini, Antonio S. 58209
AFFITTANSI, via Chiavrissi 60, via Vinadi, due locali, alloggi 2-3 più cucina servizi, bella comodità, privati subito. Telefonare 520-097. 57021
AFFITTASI alloggetto 2 camere cucinini, corso Rosselli 30. Telef. 63-043.
AFFITTASI alloggio ammobiliato 2 camere cucina bagno telefono. Tel. 382-439.
AFFITTASI alloggio villa signorile, via Chiavrissi 60, ang. via Vivaldi 15, tre camere più cucina servizi, libero subito. Telefonare 520-097. 57029
AFFITTASI due camere cucina bagno terzo piano. Gioia, Cesare 130, tel. 764-661.
AFFITTASI piazza Carmine 7 alloggio ammobiliato tre camere servizi bagno terzo. 58027
AFFITTASI piccolo alloggetto vuoto 12.000 mensili. Riva, dei Mille 14.
AFFITTASI quattro camere servizi terzo telefono, volendo garage. Belgio 124.
AFFITTASI subito presso Barriera Francia alloggio signorile tre camere cameretta servizi ingresso cucina bagno terzo centrale. Telefonare 778-412. 58217
AFFITTASI elegante piazza Castello alloggio due camere servizi. Telef. 54-482.
AFFITTASI 2 camere cucina bagno zona Nizza Marittima. Telefono 680-871.
AFFITTIAMO 2 camere servizi Borgo Vecchi, Barriera Milano, Vecchi Unica, 20-18.000. Telefonare 40-585.
ALLOGGETTO quattordici mesi arretrati, affitto scadenziale, rimborsando; referenze. Telefonare 46 411. 58030
ALLOGGI piccoli arredi, vario zone 14.000, 16.000, 20.000. Telef. 292-760.
ALLOGGI piccoli, arredi, zona ospedali. Intercalari 14-16.000. Tel. 292-760.
ALLOGGI 2 camere tinello servizi affittasi subito Boccaccio 31 ch. Parisi.
ALLOGGIO camera cucina servizi affittasi 16.500 mensili, zona S. Rita. Telefonare 66-428. 6534
ALLOGGIO due camere più servizi in lussuosa palazzina affitto. Via Michele Lessona 54, interno 12. Telef. 683-731.
ALLOGGIO ammobiliato 2 camere cucina servizi libero subito affittasi. Corso Palermo 60. 58061
AMMOBILIATO libero subito tre camere più servizi. Telefonare 776-071 ore pasti.
BORGO S. Paolo camera tinello cucinino servizi 17.000. Telefonare 292-760.
CENTRALI 4 grandi camere salone servizi primissimo signorilità. Telef. 48-298.
CERCASI signorile semiarredato due tre camere servizi referenze. Telef. 72-406.
CERCO affittare camera, cameretta cucina servizi, qualunque zona. Tel. 521-067.
CHIURI tenutarii cercano centrale primi piani due-tre servizi. Telef. 530-018.
CONIUGI giovanissimi, referenze, cercano camera, cucina, camera cucina. Telefonare 21-593. 58220
CORSO Ortigara affittasi bellissimo due camere cucina terzo bagno 20.000. Telefono 857-370. 58205
CROCETTA affittasi alloggio tre camere cucina doppi servizi 30.000. Tel. 51-844.
LIBERO immediato affittasi 2 camere tinello cucinino terzo forza, muovo, 19 mila. Telefonare 45-050. 6538
LINGOTTO 2 camere cucina 16.000; Santa Rita, Madonna Campagna, Francia alloggetti 12.000-13.000. Alberione 31, « Rita ». 58235

Il crollo della Juventus

Contro una Fiorentina scatenata, la Juventus si è arresa ed è stata battuta con il secco punteggio di 4 a 0. In azione, nella foto, Chiappella che interviene su Valcareggi

FIAT Micalieri affittasi camera cucina; due camere a cucina termocamino, bagno, 14.000, 17.000. Alloggio a negozio affittasi vera combinazione. Telefonare pomeriggio 33-817, ore pasti 33-342.
PARELLA privato affitta 2 camere tinello cucinino terzo bagno 10.000 mensili pronto 1° ottobre. Telefon. 763-134.
PORTA Palazzo, due grandi camere 16.000. Ideve subito. Telef. 292-760.
PRINCIPE Tommaso alloggetto indipendente camera tinello entrata 16.000. Telefonare 292-760. 60396
SAN Secondo 15 affittasi 4 camere, mansarda, cucina, terzo, bagno. Telefonare 48-804. 58071
SECONDO piano, Garibaldi, affittasi due grandissime camere cucina 30.000. Telefonare 21-844. 58041
VALENTINO alloggio lussuoso 400 mq. quadrupli servizi giardino garage affittasi oppure vendesi. Ragioniere Furlanis, piazza Lagrange. T6217
VARICOTTI, affitto alloggio con o senza mobilia. Scrivere A. Giudice, Varigotti, Savona. 58028
VIA Garibaldi, affittasi alloggio due camere cucina 18.000. Telefonare 51-511.
VIA Cagliari affitto alloggio 2 camere cucina entrata terzo bagno. Telefonare ore ufficio 45-501. 210
ZONA Statuto alloggio quattro camere cucina servizi affittasi. Telefono 775-811.
ZONE diverse affittiamo alloggi piccoli, grandi, 12.000, 15.000, 17.000, 20.000, 23.000. « Immobiliare Torinese ». Cibrario 12. 8538
15.000 due grandi camere, cucina, ampissima, terrazzo, vicinanze Ferriere, Michelin, Rispet. Telef. 292-230. 58221
18.000, cap. 4, Cibrario, due camere tinello servizi. Telefonare 292-760.
25.000 signorile tre camere cucina servizi, via Bianzè. Telefonare 292-760.

4 ALB. e STAZ. CLIM. L. 40 p.p.

VARAZZE Pensione Paradiso, acqua corrente, cucina bolognese. 1000 lotto campeggio. 11093

5 COLLEGI ist. SCUOLE L. 40 p.p.

A buoni impiegati prepara serenamente istituto Santa Teresa. Metodi moderni, rapidi, pratici. Diplomi ministeriali. Collocamento allievi. Nuova sede, modernamente attrezzata. S. Teresa 15. Telefonare 537-844. T0256
ALL'ISTITUTO Stenografico « Cima », 3 ottobre iniziano corsi diurni, serali stenografia, Dattilografia, Computisteria, Lingue, Contabilità generale e meccanizzata, Via Roma 254, telef. 50-354.
COLLEGIO maschile Valpozzo, Torcelli Scuole medie parificate interne, Scuole governative. Corsi speciali ricupero anni, scrupolosa assistenza, vita globali mist. Chiedere programmi. M7178

10 LEZ. TRAD. PERSTAZ. L. 30 p.p.

ALL'ISTITUTO Santa Teresa insegnano corsi francese, inglese, tedesco, spagnolo, principianti, perfezionamento, lezioni, conversazioni. Tariffe moderate. Nuova sede S. Teresa 15, telef. 537-844. T0256
SARTA confezione accuratamente qualsiasi modello. Telefonare 572-037

11 CAM. MOB. e PENS. L. 30 p.p.

A buone condizioni affittasi camere ammobiliate luminose, centrali, 20.000 mensili. Via Pietro Micca 26 angolo corso Dante, Bulliet. 6068
A distinti affitto centralissima matrimoniale, telefono, uso cucina. Tel. 553-342.
A impiegati stabili affittasi signorili camere ammobiliate 1-2 letti centralissima. Cavour 12, tel. 539-149. 58533
A sola signorina affittasi confortevole mobiliata. Presso Giardini Reali. Telefonare 26-472. 58030
AFFITTASI ammobiliata persona signora sola preferibilmente donna stabile. Telefonare 681-572. R6009
AFFITTASI ammobiliata unico ingresso riscaldamento centrale, referenze. Telefonare 65-378. R0710
AFFITTASI bella camera ammobiliata centralissima due letti. Telef. 524-482.
AFFITTASI camera ammobiliata 2 letti indipendente. Tel. 771-754. 58795
AFFITTASI camera matrimoniale volendo anche due o più letti. Via Garibaldi 6 in fondo al cortile, 2° piano, Lenzini.
AFFITTASI cameretta mobiliata, comodità. Stradale Lioerta 30 (Corso Stati).
AFFITTASI centrale signorile indipendente matrimoniale persona seria, uscita pedonale. Telef. 521-821. 58020
AFFITTASI centrale ammobiliata (marina) presso ristor. cambio pulizia. Telefonare 457-036. M7870
AFFITTASI coniugi, signorile indipendente matrimoniale uso cucina. Tiburzio, Viassiglio. Telef. 42-778. 58070
AFFITTASI grande ammobiliata 3 letti volendo 2, bellissima. Telefon. 81-238.
AFFITTASI quarto-3-terze indipendente terzo parapet Statuto, Giovanello, corso Regina Margherita 204. 58801
AMMOBILIATA indipendente centro uso cucina. Piazza Vittorio 16. Rivoperal portineria. 58076
AMMOBILIATE lussuose affittasi 30 mila mensili. Via P. Diaria 35 angolo corso Dante, Bulliet. 6068
DIECIMILA camerata 2 letti altra 6000 letto. Comodità. Telefonare 680-370.

12 OFF. IMPIEGO e LAV. L. 40 p.p.

CAMICIAIE abilissime 4 Abiardi esteri. Via Ghedia 21 Rondo 23.
CERCO donna tuttofare ore, referenze. Bottinelli, via Silvio Pellico 16.

17 SMARRIMENTI L. 40 p.p.

CANE lupo, nome Nerone, collare cuoio rosso interessato, ricompensa rappresentare, allontanatosi sera 20 settembre. Preghiamo chiunque in buona fede lo trattenesse di consegnarlo all'Ente Protezione Animali, oppure telefon. 50-990. Generosa ricompensa collaborando ritrovamento. 58322

19 ANNUNZI VARI L. 40 p.p.

ACCERTAMENTI, informazioni, indagini, sorveglianze, investigazioni Moodini, Passaur 6. Telefonare 521-181. 1966
ACQUISTA bottiglie damigiane fuori uso dischi supermobili oggetti domestici. Telefonare 290-529. 6831
ACQUISTASI qualsiasi bottiglie, damigiane, carta, libri, ferro, vari. Telefonare 32-822. G7000
ATTENZIONE! Matrimoniali 35.000, cucine 28.000. Lagrange 29 (cortile), Principe Amedeo 11 U. 3819
MOBILI Rustici, piazza Solferino 2: salotti, camere 4 porte 95.000, cucina 33.000. Tappezzi matrimoniali cotone lana 8000. T1745
MOBILI « Cambella », Vasta esposizione, Garanzia, lunghe rateazioni; cambio mobili. Via Garibaldi 4, telef. 521-107.
MOBILI vera liquidazione, originalissimi tinelli, sale, matrimoniali rivoluzionarie, lunga rateazione. Corso Francia 196.
RIMBOMBANDO vendonsi usati moderni matrimoniale, camera pranzo, studio, cucina smaltata, scrivania. Telef. 51-043.
TELEVISIONE, radio, fonovar, vasta scelta, comode rateazioni. De Mango, Consolata 9. 58027

20 AUTOMOBILI L. 40 p.p.

ALL'AUTOSALONE Bordese, v. Nizza 34, telef. 683-213, le migliori eleganti elaborazioni e foto) serie Vignale su ogni tipo di autovettura. Esposizione permanente con consegna immediata. Assortimento vastissimo auto usate. Operazioni rapide. Permute e rateazioni. 6894
AUTOMOBILI, autocarri, autopullman, nuovi, occasione; consolidamo finanziamenti fino 24 mesi. Telefonare 32-101.
AUTOLEGGIA a buone condizioni 100 600, 600. Aper. S. Massimo 47, telefono 55-104. 1773
E dopo tutti rivolgetevi Compravendite automobili. Autoagenzia Savoia, Tiziano 21.
FIAT 500 C cuoio nuova, km. 5000 vendo. Telefonare 697-190. R0337
FURGONE 1700 originale 170.000, Topolino giardiniera 130.000, Balilla 70.000. Corso Vittorio 117. M6122
OCCASIONE privato vende Fiat 34 ribaltabile perfettissimo, ribaltiere multipla; motore rifaggio qualunque prova. Corso, presso sottocasa, Strada Campagna 214. R5903
OCCASIONISSIMA giardinetta mensilità (1953) calcio proprietario, cambiali, facilitazioni. Telefonare 73-576. R0466
OTTIMA 1100 A misello motore revisionato vendo 230.000. Telefonare 684-102.
PRIVATO vende a privato 1100 E in ottime condizioni. Telefonare 384-275.
PRIVATO vende auto 1100 1954 unico proprietario. Autorimessa Oro, via Leyni 4
TOPOLINO ultimo stato vendesi 110.000. Telefonare 56-800. R5899

21 CICLI MOTO SPORT L. 40 p.p.

OCCASIONI scooters motoleggere compero vendo, rasio assortimento. Principe Tommaso 31. M7238

ULTIMA CON LE BORSE — NUOVA — ULTIMA CON LE BORSE

TORINO
Anno IX - Num. 234
Via Roma - Gall. de *La Stampa*
Telefoni: dal 40-968 al 40-969

STAMPA SERA

LUNEDI' MARTEDI' 3 Ottobre 1955

INSERZIONI: S.P.I., via S. Teresa 7, tel. 43-029, 40-390, 53.961. - Prezzi per mm. di alt. in una col.: Annunzi economici L. 200; Ann. finanz. e legali L. 300; Necrol. L. 150 (partecipaz. L. 600 in linea) - Echi cronaca e sport. L. 400 in linea - Pubbl. econ. e vari, rubriche L. [illegible] - Pagamento anticipato. - Il giornale si riserva il diritto di rifiutare qualsiasi inserzione. — ABBONAMENTI (conto corrente postale n. 2/1380): Italia: anno L. 6350, semestre L. 3250, trimestre L. 1700 - Estero: anno L. 12.000, semestre L. 6300, trimestre L. 3200. — Copia [illegible] arretrato doppio.

OMAGGIO

Divampa la lotta negli avamposti del Marocco francese

Tribù di berberi fedeli al deposto sultano Ben Arafa, provenienti dal Marocco spagnuolo, hanno attaccato i capisaldi vicini al confine Centinaia di morti - Legionari appoggiati da aerei e carri armati passano alla controffensiva - Ore tragiche nel fortino di Immouzer

Rabat, lunedì sera.

L'attività dei guerriglieri berberi e marocchini si è risvegliata in queste ultime 24 ore in tutto il Marocco: e coincide stranamente con la partenza da Rabat del sultano Ben Arafa. Si pensa che siano gli elementi nazionalisti più accesi (quelli più fedeli all'ex-monarca) ad aver organizzato la rivolta per «protesta».

L'avamposto francese di Immouzer-des-Marmouchas, località situata sulle pendici del medio Atlante a circa una sessantina di chilometri a sud di Fez, è stato ieri sera teatro dei più accaniti combattimenti sui quali, solo ora, si hanno i primi particolari. Il numero dei morti sarebbe nell'ordine della centinaia. I 120 uomini della guarnigione di Immouzer-des-Marmouchas, tutti appartenenti ai reparti marocchini dell'esercito francese, si sono trovati accerchiati all'improvviso da torme di berberi scesi dalla montagna. Mentre per radio veniva lanciato l'allarme al comando di Fez e a quello di Meknès, i difensori si apprestarono ad una disperata resistenza contro le soverchianti orde avversarie.

I rinforzi richiesti in tutta urgenza venivano subito inviati da Meknès. Tre aerei con una compagnia di fanteria autotrasportata giungevano nel cielo di Immouzer-des-Marmouchas per compiere un atterraggio sulla pista di fortuna situata in una valletta a oriente dell'abitato.

La manovra era, tuttavia, ovviata dalla vivacissima reazione dei berberi appostati sulle alture circostanti. Questi aprivano un fuoco infernale contro i tre aerei, precludendo ad essi ogni possibilità di atterraggio. Anche un quarto aereo, avente a bordo un reparto di paracadutisti dell'esercito francese, veniva fatto segno ad un fuoco così nutrito da impedire il lancio di rinforzi sul fortino assediato.

Portanto era vietata ai Comandi altra possibilità che far partire una colonna autocarrata celere per spezzare l'assedio e liberare i difensori dell'avamposto. Quando la colonna ha finalmente potuto raggiungere le immediate vicinanze di Immouzer-des-Marmouchas 2000 ribelli stavano per sopraffare le ultime resistenze dei presidio.

La colonna di rinforzo, irrigidendo mitragliatrici leggere e lanciafiamme riusciva a sbaragliare le orde fanatiche e a ristabilire i collegamenti con il presidio. I difensori avevano subito perdite elevatissime: dei 120 uomini della guarnigione solo una cinquantina erano ancora in grado di combattere.

Ed ecco quanto un sergente del «goumiers» (le ben note formazioni di cavalleria indigena), ha dichiarato in merito all'accanito combattimento.

«Avevamo assunto la difesa dell'avamposto undici giorni fa. La zona era assolutamente tranquilla o nulla, fino a ieri, avrebbe lasciato prevedere che i ribelli meditassero un attacco in forze contro di noi. La carovaniera di Immouzer, diretta a Bhalili, non ha che una importanza secondaria in quanto il maggior traffico della regione si svolge sulla strada Sefrou-Bhalili-Fez che corre una ventina di chilometri più ad oriente. E' probabile che, appunto per lo scarso traffico militare nella nostra zona, i berberi abbiano scelto il nostro fortino nella certezza di poterci sopraffare prima dell'arrivo di rinforzi. La prima sensazione del pericolo che stava incombendo su di noi la avemmo nel corso di una ispezione notturna ai posti di osservazione avanzata: una delle sentinelle era stata uccisa e pugnalata nel cuore dalla notte.

«Non poteva, evidentemente, trattarsi dell'azione isolata di un predone, poichè l'infelice non era stato depredato degli oggetti personali, ma solamente del fucile e delle cartucce. Demmo subito l'allarme al fortino e gli uomini corsero ai posti di combattimento. Ma la zona circostante pullulava già di ribelli. Questi si erano sistemati a semicerchio di fronte alle nostre posizioni e, celati fra la boscaglia, manovravano in modo da chiuderci ogni via di scampo. Le prime fucilate vennero sparate da un gruppo di una cinquantina di armati piazzati lungo un tratto della carovaniera dominata dal nostro fortino. Fu allora che concentrammo il fuoco in questa direzione, ma, quasi immediatamente, fummo colti di sorpresa da un fuoco violentissimo alle nostre spalle.

«Eravamo completamente accerchiati. Solo grazie alla superiorità del nostro armamento abbiamo potuto tenere testa per parecchie ore ai continui assalti dei fanatici. Purtroppo con il trascorrere delle ore le nostre file si andavano, via via, assottigliando. Crediamo di aver fatto larghi vuoti nelle file del nemico, ma anche le nostre perdite sono state elevate. Difatti nel momento in cui la colonna di soccorso, aperisi un varco fra gli attaccanti, riusciva a raggiungere il fortino, solo una cinquantina dei nostri uomini erano ancora in grado di combattere. Se la colonna avesse tardato ancora qualche ora, nessuno di noi sarebbe uscito vivo».

Numerose colonne francesi di cui fanno parte unità della Legione Straniera e carri armati, si stanno muovendo verso Boured e Tiai Ouali, punti situati entrambi nel saliente francese che s'incunea nel Marocco Spagnuolo, occupati ieri da diverse centinaia di ribelli bene armati. Secondo informazioni, i ribelli sarebbero venuti dalla zona spagnuola.

A Parigi, il primo ministro Faure (o il ministro per gli Affari marocchini, July) conferirà oggi con l'ambasciatore spagnolo conte De Caso Roaja in merito a tali incidenti di frontiera.

In fiamme il motoscafo della sorella dello Scià

Cannes, lunedì sera.

Il motoscafo «Boy», appartenente alla principessa Achraf Pahlevi, sorella dello Scià di Persia, ha preso fuoco ieri a mezzogiorno mentre era al largo della baia di Cannes. La principessa non era a bordo, poichè era ripartita due giorni fa per l'Iran.

I due uomini dell'equipaggio si sono salvati a nuoto, ma la imbarcazione è andata distrutta. E' questo il quarto motoscafo che va perduto durante l'estate per mancanza di adeguato materiale atto all'estinzione del fuoco.

I giornalisti convocati a Denver per un'improvvisa comunicazione

Nuove apprensioni per EISENHOWER

Il bollettino emesso alle 5,30 di stamane dai medici dell'ospedale "Fitzsimons„ dice che "il Presidente non si sente bene come al solito„ - L'addetto stampa della Casa Bianca si rifiuta di confermare se Eisenhower sia stato colpito da un altro collasso - Il cardiologo prof. White dichiara da Boston: "La stanchezza di "Ike„ può far nascere il sospetto che essa celi qualche cosa„; forse dovrà anticipare la sua nuova visita - Quattro specialisti vegliano il Presidente: nel pomeriggio sarà tenuto un consulto

Il segretario della Casa Bianca, James Hagerty (in primo piano cogli occhiali), fa alcune dichiarazioni ai rappresentanti della stampa. (Radiofoto a «Stampa Sera»)

DENVER, lunedì sera.

Nuovi motivi di apprensione stanno fugando l'ottimismo che nei giorni scorsi aveva caratterizzato l'opinione generale sulle condizioni del Presidente Eisenhower.

Ieri sera, cinque minuti dopo la chiusura dell'usuale conferenza-stampa, il segretario della Casa Bianca, James C. Hagerty, ha convocato improvvisamente i giornalisti. Alle 21,30 locali, corrispondenti alle 5,30 italiane, egli ha letto ai rappresentanti della stampa un bollettino sulle condizioni di salute del Presidente, redatto 55 minuti prima.

Il bollettino dice: «Stasera il Presidente era un po' stanco e non si sentiva bene come al solito. Per il resto le sue condizioni sono buone». Il comunicato aggiungeva: «Temperatura, polso e pressione del sangue sono normali».

Per la prima volta, dopo il 24 settembre, e cioè dal giorno in cui Eisenhower fu colpito da trombosi, il bollettino non parla di «progressi soddisfacenti senza complicazioni». I giornalisti hanno chiesto come si spieghi il ritardo fra il momento della pubblicazione del bollettino all'ospedale e quello della comunicazione alla stampa. Hagerty ha risposto che il ritardo è dovuto alla distanza che separa l'ospedale dalla «Piccola Casa Bianca». Un giornalista ha chiesto se Eisenhower abbia sofferto una ricaduta o un nuovo collasso. Hagerty ha risposto: «Non posso dire di più di quanto si trova nel bollettino».

In seguito alle insistenze dei giornalisti Hagerty ha aggiunto: «I medici hanno visitato l'infermo e faranno altre visite per accertare se esista una causa specifica della sua stanchezza». I rappresentanti della stampa, ovviamente, insistevano per sapere se si potesse parlare di una ricaduta. Hagerty si è allora limitato a ripetere che «Il Presidente non si sentiva bene come al solito».

La notizia, la prima che abbia un certo accento favorevole, era trapelata in serata da Boston dove il dott. Paul Dudley White, il celebre cardiologo americano, è informato due volte al giorno sul decorso della malattia del Presidente. Il dott. White aveva già parlato di «stanchezza» a Boston già alle 21,15 e cioè un quarto d'ora prima della pubblicazione del bollettino.

Interrogato da un giornalista, il quale voleva sapere se egli suggerisse un cambiamento nella cura, il dottor White aveva risposto: «Potrà esserci un cambiamento se il malato continuerà a soffrire di stanchezza. Le sue condizioni verranno esaminate minuziosamente domani, prima di decidere qualunque cambiamento».

Nel corso della improvvisa conferenza-stampa a Denver è stato chiesto al Segretario della Casa Bianca: «Si pensi forse di rimettere il Presidente nella tenda ad ossigeno?».

«Non mi risulta che ci siano piani di fare nuovamente uso della tenda di cui si era potuto fare a meno sin da giovedì mattina».

«Comunque resta il fatto che è la prima volta che non si parla di progressi soddisfacenti senza complicazioni».

«E' così».

«Stanchezza può significare complicazioni?».

«Non saprei che cosa rispondere».

«Perchè i medici continueranno domani le loro visite?».

«Non posso dirvi nulla di più di quanto sia scritto nel bollettino. Quando ci saranno cambiamenti nelle condizioni del Presidente, in un senso o nell'altro, ce lo dirà».

«Eisenhower aveva potuto nutrirsi normalmente?».

«Egli aveva fatto colazione e pranzo prima che si manifestassero i segni della stanchezza».

«Non si può immaginare quali siano le cause di tale stanchezza?».

«I medici hanno detto che il Presidente è un po' stanco. Questo è tutto ciò che io posso ripetervi. Non posso dirvi altro».

Hagerty ha inoltre riferito di aver lasciato l'ospedale alle ore 21 (5 italiane) nel momento in cui il Presidente si accingeva al consueto riposo della notte. Non ha aggiunto: «Non so quale possa essere stata il carattere della visita dei medici che più tardi gli è stata fatta e quale la portata. L'omissione del termine «senza complicazioni» nel bollettino significa forse che i medici non conoscevano ancora la causa della stanchezza».

Alle ore 23 (3 italiane), Hagerty si è ancora trattenuto privatamente con i giornalisti, ma ha rifiutato di dire se le accennate manifestazioni di stanchezza possano essere considerate una «complicazione» oppure una «ricaduta». Egli infine ha detto di non essere in grado di fissare il momento in cui i medici hanno notato i primi segni di «stanchezza» del Presidente.

Il celebre cardiologo dott. White, che sabato prossimo dovrebbe recarsi a Denver per una normale visita di controllo all'infermo, anticiperà probabilmente la sua partenza

Il vice-presidente Nixon alla uscita dal palazzo del Senato, a Washington

A pranzo il Presidente aveva avuto una piccola porzione di bistecca ai ferri, una piccola patata cotta al forno, spinaci, un pomodoro affettato in foglie di lattuga, una mezza fetta di pane integrale tostato, pesche affettate e mezzo bicchiere di latte scremato. Nel pomeriggio egli aveva potuto ascoltare, debitamente attenuata, la musica di alcuni dischi.

Il dott. White, interpellato telefonicamente a Boston da un altro giornalista, ha dichiarato che i medici curanti di Eisenhower, riferendogli sull'apparente arresto nel miglioramento delle condizioni di salute del paziente non sembravano «allarmati». Egli aggiungeva di non sapere ancora se dovrà anticipare la sua partenza per Denver, dove dovrebbe recarsi sabato prossimo per una normale visita di controllo dall'infermo.

Secondo il dott. White, il senso di stanchezza non è cosa insolita nei sofferenti di attacchi cardiaci, ma «può far nascere il sospetto che esso celi qualche cosa».

Alle 23,15 (5,15 italiane) i corrispondenti dei giornali, che soggiornano in permanenza il Segretario della Casa Bianca, sono stati informati che, fino a quel momento, il vice-Presidente Nixon non era stato avvertito del mutamento intervenuto nelle condizioni del Presidente. Hagerty aveva aggiunto di non sapere ancora se, nel corso della notte, avrebbe o meno intrattenersi telefonicamente con Nixon.

Risulta che nella notte erano presenti all'ospedale, in prossimità dell'appartamento del Presidente, quattro medici, il maggior generale Howard M. Snyder (medico della Casa Bianca), il colonnello Byron E. Pollak (primario di cardiologia all'ospedale Fitsimons), il colonnello Thomas W. Mattingly (dell'ospedale militare di Washington, il quale giunse a Denver subito dopo l'attacco che colpì il Presidente), e il colonnello George E. Powell (direttore reparto medicina dell'ospedale di Denver).

Hagerty ha sottolineato che la presenza di quattro medici a disposizione dell'illustre infermo, nelle ore notturne, non aveva alcun significato particolare.

Alle 23,35 (7,35 italiane) il segretario della Casa Bianca è stato informato che Eisenhower si era addormentato alle 20,45 o che, in quel momento, dormiva «tranquillamente». Per favorire il riposo era stato somministrato al paziente un po' di sedativo chiamato «Seconal». Già in altre due occasioni era stato ritenuto opportuno ricorrere ai sedativi. Fino all'ora dianzi indicata non era stato fatto ricorso alla tenda a ossigeno.

Alla domanda del corrispondente se quanto è accaduto nella notte possa essere considerato di «cattivo augurio», Hagerty ha cominciato a rispondere con un «no», poi si è interrotto bruscamente ed ha aggiunto di non poter dire nulla di più di quanto è contenuto nel bollettino medico.

Il prossimo bollettino sullo stato di salute di Eisenhower, che verrà pubblicato alle ore 15 italiane, rivelerà probabilmente le cause o la conseguenze della stanchezza da cui il Presidente è stato colpito.

Stanco e depresso Perón in esilio

ASUNCION, lunedì sera.

L'apparecchio di Perón è atterrato all'aeroporto militare di Campogrande, a 15 chilometri da Asunción. Quando è disceso dall'apparecchio, l'ex-presidente argentino, che indossava una giacca a vento blù e pantaloni grigi, appariva stanco e depresso. Salito a bordo di un'automobile privata, egli si è diretto verso la residenza di un argentino che vive da 25 anni in Paraguay.

L'arrivo di Perón era stato tenuto segreto ed egli ha fatto il suo ingresso ad Asunción senza essere notato. Sul suo apparecchio si trovava anche l'ambasciatore paraguayano a Buenos Aires, Juan CHAVEZ.

Non è dato sapere quanto tempo Perón rimarrà qui, tanto più che il governo provvisorio argentino non gradisce che egli sia a così breve distanza dal Paese, l'Argentina è separata dal territorio argentino soltanto da un fiume) e che lo stesso governo del Paraguay non è particolarmente entusiasta di avere un ospite come lui.

Imminente una pubblica dichiarazione sull'idillio della principessa?

Lunghi colloqui di Eden con la regina e con Margaret

La "questione Townsend„ sarebbe stata risolta a Balmoral in maniera definitiva - In che modo? Secondo un giornalista americano la principessa avrebbe rinunciato a sposare il quarantenne ufficiale d'aviazione che conosceva dall'infanzia e del quale era innamorata da sette anni

Londra, lunedì sera.

Nella chiesa di Crathes, in Scozia, la principessa Margaret, con gli altri membri della famiglia reale, ha assistito ieri alla Messa in compagnia del Primo Ministro signor Anthony Eden. A quanto si afferma, lo statista si sarebbe recato in Scozia per discutere in merito alla possibilità o meno di un matrimonio tra la principessa e il colonnello Townsend.

Eden che è rientrato ieri sera in aereo a Londra si è rifiutato di fornire qualsiasi dichiarazione circa l'imminenza di un eventuale sviluppo nella vicenda sentimentale di Margaret».

Ma il quotidiano londinese «Daily Sketch» in una sua corrispondenza afferma che «ieri la principessa Margaret ha avuto un colloquio col Primo Ministro durante il quale sarebbero state prese decisioni di importanza capitale in merito alle persistenti voci secondo cui la principessa desidererebbe sposare il colonnello Townsend».

Il «Daily Sketch» afferma inoltre che «Eden si è anche intrattenuto per alcune ore con la regina Elisabetta» aggiungendo che «se è stato deciso di fare una pubblica dichiarazione in merito alle voci in questione, sarà prima necessario consultare i Dominions».

Le rivelazioni della rivista «Look»

NEW YORK, lunedì sera.

La rivista americana «Look» nel suo numero odierno pubblica un lungo articolo nel quale si annuncia che la principessa Margaret non sposerà Peter Townsend. La decisione sarebbe stata presa dalla giovane principessa in agosto, al castello di Balmoral dopo una lunga riunione di famiglia.

«La sua ragione, scrive la rivista, ha vinto il suo cuore: ha accettato perciò di non sposare il quarantenne ufficiale di aviazione, eroe dell'ultima guerra, del quale era innamorata da sette anni e che aveva conosciuto fin dall'infanzia».

L'articolo reca come titolo «La principessa Margaret rinuncia per il dovere».

«La principessa Margaret, prosegue il settimanale, ha deciso di sopra dei propri desideri». In esso l'autore, Cattle, scrive che «è stato al tutto migliore della sua natura che la famiglia ha fatto appello, circa nel settembre fa nella riunione tenuta nel castello di Balmoral, in Scozia, per risolvere il problema costituito dalla relazione sentimentale tra la Principessa e l'aviatore. In questa riunione, strettamente familiare, Margaret era circondata da un ristretto ma ben qualificato gruppo di persone e precisamente da sua sorella, la regina Elisabetta, dal cognato, il duca di Edimburgo, dalla zia, la principessa reale e dalla madre, la regina madre Elisabetta. Era assittamente il «week-end» corrispondente al 25° compleanno della principessa, il giorno in cui, cioè, lei sarebbe stata libera di sposare l'uomo che avrebbe scelto.

«La principale opposizione al matrimonio di Margaret con Townsend è stata fatta dalla principessa reale, mentre anche la regina Elisabetta manifestò una rilevante opposizione: il suo argomento principale, suggerito probabilmente dall'Arcivescovo di Canterbury, era costituito dal problema religioso che il matrimonio avrebbe costituito per la Chiesa in Inghilterra, alla quale sia Margaret che Townsend appartengono, e che non consente che un uomo divorziato, la cui ex-moglie sia ancora viva, si risposi.

«Un altro argomento che la famiglia ha presentato alla principessa è stato quello della successione al trono. Tre Margaret e la successione, infatti, ci sono soltanto due bambini piccoli, cioè il principe Carlo e la principessa Anna. E' stato fatto rilevare alla principessa Margaret che solo ora si può dire che la incresciosa si sia completamente ripresa dal colpo ricevuto nel 1936 allorchè suo zio, Edoardo VIII, abdicò per sposare Wally Simpson.

«Fu così, soggiunge l'articolo, che Margaret Rose, principessa di Gran Bretagna, pose il dovere al disopra del desiderio ed abbandonò l'uomo che era stato l'ufficiale di Bruxelles da sei anni per causa sua. Ora la sua famiglia desidera che sposi, fra non molto, un uomo che sia qualificato a sposarla».

Il colonnello Peter Townsend ha fatto una lunga passeggiata a cavallo nei dintorni di Mirano dalla cui collina si gode un superbo panorama

Le Borse oggi

A TORINO

Cons. 5%	99 —	99 —	Ipotec.	8865	8900
Ricost. 3½%	99 99	99 95	Ipo. Sud	22.225	22.225
» 5%	95 —	95 —	Ipo. Ata	15.350	15.375
Redim. 3½%	91 50	91 10	Acciaier.	77 90	77 90
» 5%	91 50	91 20	Ansaldi	1947	1955
Ricost. 3½%	92 80	92 20	Ap. Gard	186 —	188 —
» 5%	93 90	93 40	Ceramic.	1805	1820
Ricost. 3½%	93 10	93 10	Ila	1575	1594
» 5%	95 20	95 20	Fam	418 —	422 —
Ricost. 3½%	72 90	72 30	F. C. I	930 —	947 —
» 5%	73 —	72 40	Gard	854 50	870 —
Ricost. 3½%	91 —	91 —	Gen	2800	2791
» 5%	91 —	91 10	Gtze	5095	5105
Ricost. 3½%	97 —	97 25	Fiat	3275	3275
» 5%	96 50	97 —	Fiat pri	513 —	505 —
Ricost. 3½%	96 10	96 30	Ital	1837	1833
» 5%	97 —	96 —	Italcem	26 60	26 65
Ricost. 3½%	95 —	95 60	Mont	450 —	450 —
Consolid. 5%	85 35	85 35	Mont pri	1520	1570
Ricost. 5%	85 50	85 50	Pirelli	810 —	808 —
Ricost. 5%	89 25	89 25	Pir	658 —	661 —
Ricost. 5%	95 35	95 35	Rinasc	1300	1299
Ricost. 4½%	97 70	97 70	Rinasc	1890	1943
Prest. 5%	100 —	100 —	Chatillon	2540	2550
Prest. 4½%	295 —	295 —	Cit	3720	3720
Prest. 5%	99 —	99 —	Cotonif.	1700	1710
Prest. 5%	100 25	99 75	Cotonif.	3280	3290
Prest. 5%	87 90	88 40	Linif.	1765	1775
Prest. 5%	99 —	99 —	Linif. pri	1970	1970
Prest. 5%	88 50	89 50	Lanif.	3500	3485
Prest. 5%	91 —	91 —	Manif.	1990	2010
Prest. 5%	94 —	94 —	Cotonif.	90 —	89 —
Prest. 5%	84 —	84 —	Cotonif. pri	6420	6545
Prest. 5%	98 —	98 —	Rayon	16.400	14.450
Prest. 5%	99 —	99 —	Rayon pri	40.200	40.300
Prest. 5%	84 80	84 80	Rayon f	1200	1230
Prest. 5%	94 40	94 —	Linif.	1605	1605
Prest. 5%	94 75	94 75	L. I.	16.000	16.000
Prest. 5%	95 —	95 —	Metta	83 —	84 —
Prest. 5%	90 70	91 20	Imprese	3350	3365
Prest. 5%	99 95	99 50	Imp. it.	1950	1991
Prest. 5%	100 —	100 —	Imp.	1805	1825
Prest. 5%	105 —	105 —	Impian	278 —	279 —
Prest. 5%	103 40	103 —	Imm	1015	1015
Buoni 5%	100 40	100 40	Immog.	670 —	672 —
» 4%	100 —	100 —	Immob.	650 —	640 —
Cred. 5%	103 75	103 75	Immobil.	1485	1480
Fd. 5%	102 —	102 12	Immob.	3650	3630
Casse 5%	101 —	101 —	Immob.	3138	3150
Risan. 5%	100 50	100 50	Immob.	627 —	622 —
Risan. 5%	91 10	91 10	Immob.	365 —	360 —
Cart. 5%	103 50	103 50	Ind.	19.000	19.000
Mobil. 5%	99 10	99 10	Ind.	10.450	10.500
Mobil. 5%	92 60	92 60	Ind.	295 —	296 —
Cat. 5%	100 50	100 75	Ind.	185 —	189 —
Consol. 5%	99 50	99 50	Ind.	7500	7500
Ricost. 5%	97 25	98 50	Ind.	9200	9300
Ricost. 5%	97 25	98 50	Ind.	2650	2650
Ricost. 5%	101 50	101 50	Ind.	28 —	28 —
Ricost. 5%	96 50	96 25	Ind.	2775	2900
Ricost. 5%	99 50	99 15	Ind.	4475	4500
Ricost. 5%	93 90	93 90	Ind.	9740	9780
Ricost. 5%	93 50	93 50	Ind.	874 —	874 —
Ricost. 5%	92 80	92 80	Ind.	6440	6400

La riunione si apre su un fondo depresso.

Il corso centrale della riunione presenta un marginale lavoro di ricupero, favorito da una certa ampiezza di compere, pur in regime di attività operativa molto modesta.

In largo denaro le Italgas a metà riunione. Il titolo beneficia di un ampio spostamento al rialzo e si mantiene in chiusura a ridosso dei massimi toccati. Sostenute le Sifas su una traccia isolata di miglioramento.

In chiusura risultano lievemente migliori i finanziari in genere, le Assicurazioni Torino, le Mobiliarie, le Immobiliari. In fase distensiva gli elettrici.

Il complesso del mercato conclude su un fondo di incertezza, risentendo generalmente invariato dalle basi di venerdì scorso.

Titoli di Stato in ripresa.

Dopoborsa caratterizzato da una tendenza all'assestamento attraverso scambi modesti ed in regime di generico equilibrio.

Diritti Magneti Marelli 90.

Cambi ufficiali: Stati Uniti 624,80; Canada 631; Svizzera libero 145,80; Svizzera accordo 142,01; sterlina 1745; franco francese 176,45; franco belga 12,53; fiorino olandese 164,45; marco germanico 149,05; corona danese 90,21; corona norvegese 87,21; corona svedese 120,90.

A MILANO

La riunione di stamane si è aperta in una atmosfera di cautela e con un modesto volume di scambi. L'offerta è risultata sin dalle prime battute piuttosto copiosa; ma il materiale messo in vendita veniva assorbito con facilità, senza sensibili sacrifici di prezzi.

Ciò costituiva una garanzia circa la solidità di fondo del mercato, e incoraggiava perciò i compratori, tanto che nei titoli a largo mercato Cotini e Edison riuscivano a colmare le precedenti flessioni. Molto interessanti si palesavano alcuni titoli particolari, come le Beni Stabili, che superavano agevolmente il traguardo di 20.000 lire, le Ossigeno in progresso di 120 lire, la Tempini.

Ecco i prezzi: Generali 22.050 Fibre 2565; Viscosa 1940; Pirelli 606; Montecatini 3499; Ansaldo 1185; Centrale 10.790; Fiat 1833; Nebiolo 26,50; Edison 3183; Sip 1587; Terni 438; Ubes 852; Sint 2799; Rumianca Bucchari 2020; Anic 2275; Saffa 2185; Italgas 1827; Rumianca 1785; Burgo 14.475; Italcementi 16.415; Perlfil 3530; Pirelli e C. 3501.

Imminente una pubblica dichiarazione sull'idillio della principessa?

Lunghi colloqui di Eden con la regina e con Margaret

La "questione Townsend„ sarebbe stata risolta a Balmoral in maniera definitiva - In che modo? Secondo un giornalista americano la principessa avrebbe rinunciato a sposare il quarantenne ufficiale d'aviazione che conosceva dall'infanzia e del quale era innamorata da sette anni

CRONACA CITTADINA

Il «13» al Totocalcio

Si nasconde chi ha vinto gli 11 milioni

Il «tredicista» torinese, che con il concorso pronostici di ieri ha vinto 11 milioni e 873 mila lire, è ancora sconosciuto. Nessuno si è presentato alla direzione del Totocalcio, di corso Stati Uniti 10 per chiedere conferma della vincita, nessuno si è fatto vivo al bar Roma di corso Vittorio Emanuele angolo via Accademia Albertina dove la schedina è stata giocata.

La signora Angela Rubia, proprietaria con il marito Sebastiano del bar e titolare della ricevitoria, si arrovella cercando di ricordare il volto del giocatore che venerdì sera ha scritto la schedina già compilata, che erano disposte sul banco, quella che aveva nella terza colonna i 13 pronostici esatti.

A quell'ora, dice la signora, entrò nel caffè un uomo alto, sulla cinquantina, ben vestito. Compilò di suo pugno diverse colonne; poi prese un pizzico di tagliandi già iscritti e ne giocò qualcuno. E' lui il vincitore?

L'inaugurazione stamane nel fastoso "salone degli Svizzeri„ a Palazzo Reale

Scienziati di tutto il mondo al congresso delle materie plastiche

Parla il sen. Battista, presidente dell'Associazione nazionale ingegneri

«E' la scienza dell'avvenire, ancora giovane ma destinata ad attuare conquiste sensazionali»

Il settimo congresso internazionale delle materie plastiche è stato inaugurato stamane a Palazzo Reale. I lavori dureranno tre giorni e parteciperanno centoventi delegati di dieci nazioni. Gli argomenti trattati riguarderanno le resine sintetiche nelle applicazioni industriali e civili con particolare riguardo ai settori meccanico, elettrotecnico, tessile, edile.

Le autorità si sono riunite alle 11 nel fastoso Salone degli Svizzeri: vi erano il vice-prefetto De Marchi, il vice-sindaco dottor Scarsio, il presidente del Tribunale dottor Merlo, il vice-presidente del Sindacato Tecnico comm. Soffietti, il comandante del Presidio gen. Manzo, il presidente dell'Associazione nazionale degli ingegneri architetti, il sen. Battista, il vice-presidente della Camera di Commercio, comm. Muggia, personalità nel campo della tecnica e dell'industria.

Ha parlato per primo il vice-presidente Soffietti, rivolgendo un saluto di convenuti a nome del conte Cameraria, trattenuto altrove da impegni improrogabili. «Il congresso delle materie plastiche ancora Torino e la Liguria. Questa settima edizione è una conferma che esso ha trovato nell'ambito del Salone il suo naturale ambiente. Il campo di questi studi, non è lontano dal mondo della meccanica. Essa si deve preoccupare degli sviluppi della nuova scienza.

Il comm. Soffietti si è augurato che il congresso aperto stamane possa dare a studiosi e tecnici il risultato di quelli precedenti e tali, come gli altri, una traccia profonda nel progresso internazionale.

Il vice-sindaco Scarsio ha rivolto a nome dell'avv. Peyron il suo benvenuto agli ospiti. «Pur essendo un profano io mi rendo conto che le materie plastiche rappresentano l'industria e la scienza dell'avvenire. Sono anche convinto che esse costituiscono già l'industria di oggi».

Il presidente dell'associazione degli ingegneri ed architetti, Battista, ha sottolineato l'importanza del convegno al quale egli partecipa come tecnico e si è dichiarato lieto che esso si svolga a Torino «la città che tanto contribuì ha dato al progresso degli studi e delle applicazioni pratiche». L'ing. Manzoli, presidente del Congresso ha ringraziato le autorità ed ha aggiunto: «Nel volgere di un quinquennio i nuovi materiali di cui si tratterà nelle nostre riunioni hanno moltiplicato il loro sviluppo e le loro applicazioni hanno raggiunto tale importanza che torna opportuno ora esaminare questi risultati per sottoporli al vaglio della critica tecnica e scientifica.

Dopo aver dichiarato aperto il congresso le autorità hanno partecipato ad un ricevimento offerto dalla città: i lavori riprenderanno oggi pomeriggio alle ore 16,30 nella sede dell'Unione Industriale, in via Massena 28.

Il lungo viaggio dall'Argentina s'è concluso con una dolorosa sorpresa

Ha ritrovato alle Nuove il fratello perduto da 28 anni

E' l'unico congiunto di una torinese emigrata nel Sud America dopo la prima guerra mondiale - Ricerche all'anagrafe, in tribunale, in questura - Qui la rivelazione: è in carcere a scontare un'assurda condanna

Per rivedere dopo ventotto anni suo fratello Mario la signora Giuseppina Marengo in Bolivar ieri pomeriggio è andata in carcere. L'incontro è avvenuto nel parlatorio. Quando furono di fronte rimasero interdetti: l'uno e l'altra erano cambiati di molto e temevano di sbagliare. Fu l'agente di custodia a dire al detenuto che la donna era la sorella. «Chiss, disse Mario Marengo, e non si mosse. Tenevan gli occhi bassi, le mani ciondolavan lungo il fianco. Gli avevano detto un momento prima che c'era una sorella e quasi non credeva. Non aveva avuto tempo di rimettersi dalla sorpresa e di vincere il senso di vergogna che lo attanagliava.

Fratello e sorella sono nati a Torino. Più anziana la donna: 64 anni. L'uomo ne ha 58. Vivevano in via Garibaldi. Il padre faceva lo spazzino municipale. Vent'otto anni fa Giuseppina incontrò a Genova, dove era andata a servizio presso una famiglia, un marinaio argentino. Una subita fanfara d'una emozione ti dette che non valgono le promesse di marinaio. Il giovane le assicurò che, se lo seguiva in Argentina, egli la sposava in Chiesa e si dava al commercio. Suo padre aveva un negozio di commestibili a Bahia Blanca.

Così avvenne. Si sposarono, si volleron bene, ebbero un figli. Il commercio prosperò. Giuseppina tenne corrispondenza con i genitori, sempre più rara con il passare degli anni, come di solito avviene. Poi i genitori morirono. Del fratello poche notizie. «Sta bene — scriveva la madre. — Non è troppo fortunato nel lavoro. Speriamo che cambi. Ti saluta». Pochi cenni. Il fratello più che di fortuna mancava di volontà nel lavoro. Poco mille mestieri e nessuno gli piaceva. Non farà ad essere consolata dalla Questura. Furti e truffe. Da Torino Mario Marengo giravagò per l'Italia. Ogni tanto la polizia lo rispediva nella città nativa con il foglio di via obbligatorio.

Il desiderio di rivedere il fratello si manifestò prepotente nella donna durante la guerra. Il pensiero del pericolo che correva, le notizie dei tremendi disastri la indussero a ripromettersi di cercarlo appena fosse venuta la pace. Finì la guerra e scrisse al vecchio indirizzo. Nessuna risposta. Interessò le autorità. Inutile. Un viaggio dall'Argentina in Italia non è cosa semplice, specialmente quando si è abituati ad una vita sedentaria e l'età è avanzata.

Finalmente si decise. Sbarcò a Genova, venne a Torino. In via Garibaldi, nella vecchia casa non conoscevan più nessuno. Di Mario Marengo non seppero darle notizia. Le consigliarono di rivolgersi all'anagrafe. Lunghe ricerche con conseguenze scoraggianti. «Signora — le dissero — i dati che possiede sono troppo pochi. Capirà: c'è stata di mezzo la guerra». Cercavano di farle capire che il fratello poteva anche essere morto. Ma la donna si rifiutava di accettare quella ipotesi. «La sento qui che non è morto. Diamine — si rassicurava — il cuore non si sbaglia. Non può essere morto». Ma le dissero che molte volte il cuore sentiva quanto il desiderio voleva. Dei sentimenti non è prudente fidarsi.

Rimase un mese a Torino e dovette rassegnarsi a pensare che forse suo fratello non c'era più. Rivolse allora le sue ricerche alla Procura della Repubblica per accertare se non ci fosse da ritirare qualche credito. Ed alla Procura le dettero la notizia che Mario Marengo, celibe, senza fissa dimora e senza professione (l'ultima, quella da lui dichiarata, era decoratore, ma forse non sapeva più da anni tenere in mano il pennello) si trovava attualmente in carcere.

La donna non ebbe parole di rimpianto. Felice di sapere in vita, sconvolta di sapere in carcere. «Un anno e due mesi di reclusione — spiegò il cancelliere — per furto con scasso. Non è la prima volta, signora. Se va in Questura le sapranno dire qualcosa di più. In Questura la fecero vedere un fascicolo ed il foglio con la condanna. Ce n'erano tanti.

Tornò in tribunale a farsi rilasciare il permesso di colloquio. E' avvenuto ieri alle 15. I due avevano troppe cose da dirsi e finirono per non dir nulla. Quando, vinta l'emozione del primo momento, furono seduti, cominciarono con le solite domande ed il figlio con la condanna. Ce n'erano tante.

Tornò in tribunale a farsi rilasciare il permesso di colloquio. E' avvenuto ieri alle 15. I due avevano troppe cose da dirsi e finirono per non dir nulla. Quando, vinta l'emozione del primo momento, furono seduti, cominciarono con le solite domande e le risposte di convenimma. «Be', sono contento di saperti in vita» concluse la sorella. «Già», ammise il fratello. Venne l'agente di custodia ad avvertirli che il tempo concesso stava per scadere. «Allora, ci rivediamo ancora?». Il fratello allargò le braccia. Non dipendeva, certo, da lui. «Prima di partire, torno a salutarti. Non sarà proprio contenta di saperti vivo. E che di salute stai bene. Ti posso lasciare qualche soldo?».

TEMPERATURA DI OGGI

MASSIMA + 19,8
MINIMA + 6,0

Il Bollettino meteorologico dell'Aeroporto di Caselle segnala inoltre: temperatura media (notturna) + 12; ore 21 + 9,3; umidità 80 %; pressione 761. Cielo sereno. — Previsioni: Tempo in prevalenza buono; venti deboli; temperature stazionarie.

Ad una settimana dall'incidente alpinistico

Morto stamane il caduto del Plu

L'«ibernazione artificiale» non è riuscita a salvare il ventunenne studente di Venaria, precipitato per la rottura della corda

Ferdinando D'Alò

Ferdinando D'Alò, lo studente di Venaria ferito gravemente domenica scorsa mentre scalava il monte Plu, è morto stamane alle 4,30. I medici del Maria Vittoria hanno fatto l'impossibile per strappare alla morte il giovane alpinista.

Lo studente era stato portato all'ospedale domenica scorsa a mezzanotte. Aveva la base cranica e la colonna vertebrale fratturate. Due amici che gli erano insieme al momento della sciagura — l'impiegato Giuseppe Martini e il rag. Carlo Felice Annovazzi — avevano narrato i particolari del fatale incidente. I tre, partiti da Torino in mattinata, a mezzogiorno erano a Ceres. Dopo pranzo avevano cominciato la scalata al monte Plu.

Gli alpinisti erano giunti in cordata. Ano a pochi metri dalla vetta. Durante un passaggio difficile (l'ultimo dell'ascensione) il D'Alò che era in testa alla cordata, precipitava in un canalone. La fatalità volle che la corda che legava il giovane ai suoi compagni si spezzasse contro uno sporgente di roccia. Ferdinando D'Alò finì in un canalone rotolando per 150 metri. I valligiani, avvertiti dai due superstiti, riuscirono a portare a Ceres il ferito.

3 medici del Maria Vittoria, visto le condizioni disperate del ferito, tentarono l'audace intervento dell'ibernazione artificiale. Ma i loro sforzi non sono valsi a salvare la vita del giovane.

Il «tredicista» torinese

Si nasconde chi ha vinto gli 11 milioni

Il «tredicista» torinese, che con il concorso pronostici di ieri ha vinto 11 milioni e 873 mila lire, è ancora sconosciuto. Nessuno si è presentato alla direzione del Totocalcio, di corso Stati Uniti 10 per chiedere conferma della vincita, nessuno si è fatto vivo al bar Roma di corso Vittorio Emanuele angolo via Accademia Albertina dove la schedina è stata giocata.

La signora Angela Rubia, proprietaria con il marito Sebastiano del bar e titolare della ricevitoria, si arrovella cercando di ricordare il volto del giocatore che venerdì sera ha scritto la schedina già compilata, che erano disposte sul banco, quella che aveva nella terza colonna i 13 pronostici esatti.

A quell'ora, dice la signora, entrò nel caffè un uomo alto, sulla cinquantina, ben vestito. Compilò di suo pugno diverse colonne; poi prese un pizzico di tagliandi già iscritti e ne giocò qualcuno. E' lui il vincitore?

Speranze di salvezza per la ragazza bruciata

La sedicenne, trovata in cantina avvolta dalle fiamme, sottoposta ad altre trasfusioni di sangue

I medici delle Molinette hanno mantenuto ancora la prognosi riservata per Maria Teresa Ancherra, la ragazza che lunedì mezzogiorno è stata ricoverata gravissime condizioni nella mattina della sua casa in via Foscolo 20. La madre invece, Maria, di 40 anni, nella notte è migliorata rapidamente. Potrebbe anche lasciare l'ospedale, ma lei ha chiesto di rimanere nella camera con la figlia. Le sue bruciature sono limitate alle mani.

A Maria Teresa hanno fatto ripetute trasfusioni di sangue. Ieri sera e questa notte ha avuto ancora crisi di delirio. Ora è assopita tranquilla stamane verso le otto. A mezzogiorno parlava e sembrava tranquilla. Nella camera con la madre c'era anche il padre, che è infermiere alle Molinette.

Se non sopravvenanno complicazioni — il temuto blocco renale pare scongiurato — si pensa che la brutta avventura di ieri non avrà tristi conseguenze. Eventuali cicatrici deturpanti le saranno eliminate tra mesi con interventi di chirurgia plastica. E' stata la prima domanda che la ragazza rivolto questa mattina ai medici: «Guarirò? Rimarrò brutta?». Maria Teresa ha sedici anni e si sente una signorina. «Guarirai e ti faremo più bella di prima, sei contenta?». A quelle parole è rimasta contenta ed ha avuto il suo primo sorriso.

Ladri in sartoria scaffali svaligiati

Un furto di stoffa per un valore di circa 200 mila lire è stato denunciato stamane alla polizia dal proprietario della sartoria Francesco Alfocca, abitante in via Gropello 20. I ladri erano riusciti ad entrare la scorsa notte con chiavi false nella bottega, rubando tutti i tagli di stoffa che erano disposti sugli scaffali. Hanno lasciato solo gli abiti già confezionati o la stoffa già tagliata.

Ridotta la pena al «Passator cortese»

La Corte di Assise di Appello ha modificato la sentenza dei giudici popolari di Cuneo che avevano condannato il ventenne Bartolomeo Calleri, nato a San Michele di Mondovì e dimorante a Levaldigi, a 9 anni di reclusione per rapina a mano armata, violazione di domicilio e reati minori.

Teratila Schellino e Silvio Giaccone, in romantica passeggiata nei pressi del ponte di Claveriana, vennero affrontati dal Calleri, abusato all'improvviso da un cespuglio, con una maschera nera sul viso e la pistola in pugno. Dopo aver legato ed un albero i due fidanzati, l'imputato s'impadronì della motocicletta del Giaccone e si fece consegnare l'anello dalla Schellino dimostrando il suo rammarico per i sistemi un po' bruschi usati nei confronti di entrambi. La stessa sorte subirono anche Giacomo Carbone, vecchio compagno di scuola del Calleri e la signorina Agnese Occelli, che dovettero lasciarsi derubare sotto la minaccia della pistola. Il Calleri, per questo suo strano modo di comportarsi, nei confronti dei rapinati, si era acquistato il nome di «Passator cortese», in quanto ricalcava le orme del famoso bandito rotondese.

La Corte (Pres. Cottazzi, P.G. Antonioletti, canc. Quaglia) ha ridotto la pena a 8 anni e 10 mesi di reclusione.

Salone Internazionale della Tecnica TORINO — Mostra Internazionale d'Arte Cinematografica VENEZIA

SETTIMANA CINEMATOGRAFICA INTERNAZIONALE

CINEMA LUX

Lunedì, 3 ottobre, alle ore 21,30 precise:

FRA ANGELICO, di P. Haesaerts, a colori (Francia).

JOHN AND JULIE («John e Julie») di W. Fairchild, con C. Gibson, L. Dudley, S. James, N. Middleton, M. Jenkins, M. Lister (Gran Bretagna) - Medaglia alla Mostra di Venezia - Edizione originale con didascalie italiane.

Numerato di galleria L. 700 - Ingresso alla platea L. 500

Prenotazioni al Salone da «La Stampa» in via Roma fino alle 19; dalle 20 in poi alla cassa del cinema Lux

DA MERCOLEDI' 5 OTTOBRE

IN CONTEMPORANEA NEI CINEMA

ASTOR e METRO-CRISTALLO

LA LUX FILM PRESENTERA' IL NUOVO GRANDE SUCCESSO COMICO DEL REGISTA LUIGI COMENCINI

LA BELLA DI ROMA

con

Alberto SORDI - Silvana PAMPANINI
Paolo STOPPA - Antonio CIFARIELLO

ISTITUTO POGLIANI

CORSI ACCELERATI DIURNI E SERALI

di Istituto Tecnico (Ragionieri - Geometri) Istituto Magistrale. Scuola Media. Computisti

TORINO - CORSO FRANCIA, 3 - Telefono 42-833

DA VENERDI' AL LUX

«Il Titanus presenta un film di FEDERICO FELLINI

IL BIDONE

BRODERICK CRAWFORD GIULIETTA MASINA RICHARD BASEHART FRANCO FABRIZI

IMMINENTE AL VITTORIA

FARO - ALEXANDRA - CAPITOL

OGGI IL SUCCESSO DELL'ANNO

7 SPOSE PER 7 FRATELLI

con

JANE POWELL - HOWARD KEEL

UN GRANDE FILM A COLORI - CINEMASCOPE

SERIE D'ORO METRO GOLDWYN MAYER

OGGI MAFFEI OGGI

A.B.C. CINEMA TEATRO IDEAL

OGGI

SULLA SCENA:
PIETRO DE VICO
UMBERTO D'ORSI
della Televisione italiana nella loro «uscita» comica
CORRADO LOJACONO
il cantante della Radio italiana
TRIO FREDIANI
indiavolati fantasisti
ATTILIO DESEE
virtuoso di xilofono e marimba
SOKA BALLETT
con
SONIA e BOB SMIR
Una bella attrazione parigina della danza
Presenta: NARDI

SULLO SCHERMO:
BANDITI SENZA MITRA
con GEORGE RAFT
DOROTHY HART

Orario Varietà: 16,15 - 21,15

INFORMITALIA

qualsiasi informazione indagine o ricerca ovunque
Via Don Minzoni 14 - TORINO
Telefono 21.084

FART VENDITE RATEALI

TESSUTI - CONFEZIONATI BIANCHERIE - GIACCHE PELLE SARTORIA - OROLOGERIA RADIO - CUCINE ECONOMICHE
Nessuna cambiale in Banca
VIA SAN FRANCESCO D'ASSISI, 27

ALLA TAVERNETTA BESTRIERE

Via Amendola, 20 - TORINO

Continua l'eccezionale programma:
La nota attrice cinematografica
NITA DOVER
con la sua personale ed affascinante interpretazione canterà canzoni e ritmi;
FRANÇOISE DARRIEUX
prima ballerina solista del S. Carlo di Napoli ed il
BALLETTO BERGER
attrazione internazionale disputata dai migliori locali di tutto il mondo.
Prenotare tavoli al 47-833

CINEMA - TEATRO ROMANO

OGGI

SULLA SCENA:
L'Organizzazione spettacoli «OSCAR» presenta
PIA VELSI
ALDO CECCHERINI
ANNA VALERI
A. Carboni - G. Pagnani nella Rivista di attualità di Mario Marotta
CURVE PERICOLOSE...
con le
BAGAREE DEL RED BLACK BALLET
e la partecipazione straordinaria di
FRANCO LARI della Rai e T.V.
ANNA LARI Miss Diva Film 1955

SULLO SCHERMO:
AIDA
technicolor con
SOPHIA LOREN

Orario Varietà: 16,15 - 21,15

CINEMA ARLECCHINO

Corso Sommeiller ang. via S. Secondo

CINE TEATRO ALCIONE

Corso Regina Margherita 184

OGGI

SULLA SCENA:
L'AMBRA spettacoli presenta
DERIO PINO
GRAZIA CORI
con la partecipazione di
ADA SILVAGNI
la nota cantante della radio, nella Rivista
VERDE MONDO
con
CARLO DE ROSA
EVA GIANNI
WANDA BRAGAGLIA
Jole Cagnoli - Nicole Cate
Dario Sordi - Cinto Valenti
Ferruccio Bini
E LE BALLERINE DEL BALLETTO AMBRA

SULLO SCHERMO:
LA MANO DEFORME
con VAN JOHNSON

Orario Varietà: 16,15 - 22,15

SPETTACOLI

TEATRI E RIVISTE

Salone de «La Stampa» (Galleria S. Federico): Mostra dell'editore Alberto Tallone, aperta dalle ore 10 alle 12 e dalle ore 16 alle 18. Ingresso libero.

Al Florida Club (p. Solferino, tel. 43-827), ore 21-1: Mc M. Di Nunzio canz. F. Di Rienzo, Valentini. Da Benedetti: lezioni ballo privato collettivo; p. Carignano 4, t. 51-429

Free Club: 21 serata Em.Te.Ci.To. Fassio, Café chantant. Medici 112. Gay, Ponida 7: venerdì riapertura. Gaudio: ore 16 danze: 21 riposo. Rinaldi, Scuola ballo, via Volta 4. Trocadero, ore 21: Los Almavivas.

Augustus Night Club, ore 22-3: Orchestra José. Attrax. internazionali Chathers, v. T. Rossi 8, tel. 45-815; Van Wood Quartet.

Colombia Danze (via Golto 8 bis, tel 80-145), Attrax. Orch. Armand Estoril Club, via Cavour 8 - telefono 44-700: 4 Finocchi Newyorkesi.

Le Ferrovgiet, ore 22: Night Club.

Maffei Sultano Cabaret, Pz. Tomaso S. tel. 68.26.85: Attrax., Ferraris.

EL TROCADERO

Ore 21 nel fantasioso e rinnovato locale G. Parigi e Los Almavivas.

CINEMATOGRAFI

Ambrosio: «I ponti di Toko-Ri», tecnic. William Holden, Grace Kelly, Fredric March, M. Rooney.

Astor: «Uno strano detective», Alec Guinness, John Greenwood.

Ceres: «I guastatori della diga», Richard Todd, Michael Redgrave.

Doria: «La valle dell'Eden» di Elia Kazan, Premio Cannes. Cinemascope technicolor, Lex Bettim. Cinematogr. Internaz. ore 21,30: «Fra Angelico», di P. Haesaerts, a col. (Francia); «John and Julie» («John e Julie»), di W. Fairchild, con C. Gibson, L. Dudley, S. James, N. Middleton, M. Jenkins, M. Lister (Gran Bretagna), medaglia Mostra Venezia. Edis. orig. con didascalie italiane.

Maffei: «Rilassati sei stato», Eddie Constantine, I. Galter, M. Britt.

Metro-Cristallo: «Brigadoon» Gene Kelly, Van Johnson, Cyd Charisse. CineScope col. Maltin, 10,30.

Reposi: «Papà Gambalunga» in technicolor CinemaScope, Fred Astaire, Leslie Caron.

Vittoria: «Furia indiana», tecnic. Victor Mature, Susan Ball, CineSc.

Ariston: «I sette samurai».

Augustus: «Marcellino pan y vino» con Pablito Calvo, Suzanne Mostra Cinematografica di Venezia Nazionale: «Figlio d'ignoti», Ray Milland, Gene Tierney.

Torino: «L'uomo senza paura», tecnic. K. Douglas, J. Crain, Ap. 10

Alexandra: «7 spose per 7 fratelli» col. CineSc. J. Powell, Keel.

Arlecchino (c. Sommeiller ang. via S. Secondo): «Grande flagello», Glynis Johns, R. Newton, tecnic.

SPETTACOLI

Capitol: «7 spose per 7 fratelli», tecnic. CineSc., J. Powell, H. Keel.

Faro: «7 spose per 7 fratelli», tecnic. CineSc., J. Powell, H. Keel.

Gianduja: «Sangue e metallo giallo», tech., Lex Barker, M. Powers.

Hollywood: «Sangue e metallo giallo», tech., L. Barker, M. Powers.

Ideal: «Banditi senza mitra», G. Raft e Gran Varietà con Dg Vico-D'Oral-C. Lojacono 16,15 e 21,15.

Ideale: «L'ultimo bersaglio», John Ireland, Lon Mc Callister.

Principe: «Sangue e metallo giallo», tech., Lex Barker, M. Powers.

Statuto: «L'ultimo bersaglio», John Ireland, Lon Mc Callister.

Adriano (Sarchi 65): «Squadra investigativa», B. Crawford, Roman.

Alcione: Mano deforme, Van Johnson, Riv. Derio Pino 16,15 e 21,15.

Alpi: Il selvaggio, Marlon Brando.

La Perla: «Il segreto degli Incas» tecnic., C. Heston, Robert Young.

Regi. e: Comandante Flying Moon, tecnic., B. Hudson, M. Hunderson.

Asti: «Amedeo di Puneo», tecnic., R. Scott, W. Morris. Aperi. 14,30.

Milano: «Rocks arse indiana» e «Il delitto verde». Aperi. ore 10.

Olimpia: Sebastopoli e morte, col.

Pa: «Operazione Corea», Turker.

P. Nuova: Beato continente, tech.

Romano: «Aida», col. B. Lorem e Riv. Volsi-Cecchetti 16,15 e 21,15.

S. Felice: «Arrivan le ragazze», tecnic., Bob Hope, Arlene Dahl.

Esperia: «Bestia umana», di Scia. Gior: Ford, Gloria Grahame.

Giardino: riposo.

Italiano: «Due notti con Cleopatra», tecnic., S. Loren, A. Sordi.

Miralfiori: «Il mondo del silenzio».

Vinzaglio: «La mano deforme», Van Johnson e Tom Drake.

Eliseo: «Mandato di cattura», tecnic. di J. Webb con R. Boone.

Fréjus: «Nessuno ha tradito», Virginia Belmont, V. Musolino.

Nuovo: «Amanti Monaieu» Alpolan S. Paolo: Arte di arrangiarsi, Sordi.

Belgio: Testimone di nessuno.

Cavallo: «L'oro dei Caraibi» in technicolor, John Payne, A. Dahl.

Crop.: «Adalto rosso».

Radium: Mandato di cattura, tecnic. V. Vezzia: «Passione nuda».

Astra: «Sebastopoli e morte».

Bernini: «Sesto continente», col.

Cibrario: «La Gioconda», Aronne.

Elios (via D. Murialdo, Aeromodelisti): premiata apertura.

Excelsior: «Segreto degli Incas», tecnic., C. Heston, Robert Young.

Star: La valle degli uomini rossi.

Adua: «Lacrima d'amore», Togliani.

Aurora: «Caso Maurizius».

Brenta: Straditanti impresa PFF

Eri-Duo: «La lonza alzese».

Falchera: «Tutto il mondo ride».

Fortino: «Napolitani a Milano».

Nor: Vandicherò il mio passato.

Palermo: «Vacanze Monicarlo».

Sachal: La Vergine della Valle, col.

Cabiri: «Turco napolitano», col.

Calosso: «Proiettile in canna», tech., Jean Simmons, S. Calhoun.

Italia: Donne proibite», Darnell

Lingotto: Mostra della laguna sera

Moderno: «Tribù dispersa».

Fiamma: «Cavalieri della tavola rotonda», Cinemasc. col., Taylor.

Spezia: «Deportati Botany Bay».

Alba: «Lo sterminatore».

Adriano: «Controspionaggio» tech., C. Gable, Lana Turner, V. Mature

Diana: «Alfarma pollaia».

Dora: Come spezzare un milionario.

Edera: Il tiranno di Castiglia».

Lucento: «Titanic», B. Stanwyck

Lutrario: Eroe della Vandea, tech.

Nuova: «La lancia che uccide».

Splendor: «Maestro Don Giovanni» tech., Errol Flynn, Lollobrigida.

Riunioni F.N.A.I. — Oggi nei cinematografi: Astor, Adriano, Massimo, Doria, Star, Bernini, Manzoni, Excelsior, Arlecchino, Ramira, Reposi, Brenta, Palermo, Edera, Nord, Apollo, Vittoriagio, Italiano, Eliseo, Italia, Dora, Diana, Roma, La Perla e al Salone della Tecnica (biglietti all'ENAL).

Ariston

OGGI OGGI

UN FILM D'ECCEZIONE:

I SETTE SAMURAI

GRAN FILM

La bella vicina

Alle quattro del pomeriggio il professor Enrico Lendastri, in maniche di camicia e pantaloni di fustagno, [illegible] intento a [illegible] mare il piccolo [illegible] che circondava la sua [illegible] di campagna. Quel giorno non sarebbe venuto [illegible] suo nipote per la solita ripetizione di matematica, perciò avrebbe potuto attendere alle proprie fatiche di ortolano senza fretta. Legava [illegible] lo spago i cralci dell'uva perché [illegible] toccassero terra, [illegible] delle piante le zucche andate a male, spiccava i pomodori guasti, [illegible] ciuffi dell'erba parassitaria e [illegible] scarezzava oltre il [illegible] del muretto di fronte, sulla strada. Egli, con le mani intrise di terra era [illegible] a colpire, con un mucchio di pomodori [illegible] ci, facendogli seguire un'ampia traiettoria, [illegible] albero di cui si vedeva la cima, quando [illegible] ce, [illegible] sotto, lo redargul:

— Guardi se c'è qualcuno prima di scagliarsi il bersaglio...

Il professor Lendastri sporse la faccia (in verità egli non aveva una bella statura) e si arrampicò sul muretto per vedere. Al margine della proda, [illegible] mità dell'albero, era seduta, con un giornale in mano [illegible] graziosa signorina bionda.

— La prego di scusarmi... — borbottò il professore, spostandosi di qualche passo ed accostandosi alla grata del cancello. Era [illegible] ragazza splendida: occhi grandi e scuri, un viso rotondo che sfidava [illegible] luce, [illegible] alta, ma snella e ben formata; la zazzerella che [illegible] ingombrava parte della fronte molto ed in disordine.

Ella gli rispose, girandosi di tre quarti, con un sorriso.

— La scuso perché [illegible] mi ha colpito... Altrimenti...

— Davvero [illegible] così terribile? — disse Lendastri, con fare lezioso. Con terrore guardò le sue mani intrise di terra. Se le strofinò affettuosamente contro i pantaloni. Soggiunse: — Posso offrirle dei [illegible]

La ragazza accavallò le gambe, lasciò cadere il giornale. Fece lo sguardo vago come se guardasse lontano ed agitando in aria una mano canticchiò: «Portami tante rose...», [illegible] si alzò di [illegible] balzo e corse verso il cancello. Il professore, pronto, girò la chiave e lo aprì.

— Sa perché la perdono? — fece la ragazza, sgusciandogli di fianco ed entrando.

— Perché sono un tipo simpatico...

— Presuntuoso... — disse lei facendo il gesto di dargli un buffetto [illegible] una guancia. — Perché siamo vicini di casa...

Enrico Lendastri assunse un contegno serio e sentì svanire i suoi propositi d'intraprendenza. Forse costei conosceva sua moglie. Sorrise, tuttavia, sforzatamente e mormorò:

— Sono lusingato...

— Con quella faccia lo dice? — domandò la ragazza allungando il muso. Scoppiò a ridere e cominciò a fischiettare. Adagio girovagava per le stradine ancheggiando disinvolta come se fosse a casa sua. Staccò da [illegible] albero una [illegible] e la [illegible] avidamente, mordicchiò una susina e la scarvenò sulla strada. Poi si lasciò cadere su una sedia e sdraiò, allungandosi come se fosse stanca morta ed infilò al suo capito la cesa [illegible] con le persiane verdi.

— Vede dove [illegible] ito?

— Dall'avvocato Dorsini? — disse Lendastri premuroso. — Ma se non l'ho mai [illegible]...

— Oh, lo credo bene! — rispose la ragazza. — Risiedo stabilmente ad ottocento chilometri da [illegible] ed arrivo in questo momento...

Andò a sedergli vicino e, stranamente, gli raccontò che era la nipote dell'avvocato Dorsini, venuta per un periodo di [illegible]. Zia e zio avevano una vera predilezione [illegible] loro parente e l'aspettavano con ansia, tanto più che lei, per circostanze di famiglia, [illegible] dovuto rimandare due volte la sua partenza. Sarebbero tornati in campagna durante la notte e [illegible] pensava di far loro una sorpresa.

— [illegible] giuterà, non è [illegible]? — disse la ragazza in tono [illegible] sospirosa richiesta, facendo gli occhi languidi. Il professore, come un collegiale impacciato, guardava in [illegible] e, per darsi un contegno disinvolto, [illegible] due [illegible] tamburellava su una gamba. Ad un tratto la ragazza saltò su.

— Sa che le dò se mi aiuta?

— Che [illegible]? — fece Lendastri, ricomponendosi ed eliminando [illegible] occhi. L'altra aperse la labbra ed avvicinandovi la mano fece il gesto di chi dia un bacio. Quella promessa lo indusse a decidersi. Egli uscì [illegible] strada e la percorse con lo sguardo accuratamente per accertarsi che [illegible] non fosse sul punto di ritornare. Poi rientrò, cercò la scala abbandonata dietro il pollaio e la appoggiò [illegible] facciata della casa dell'avvocato Dorsini che dava sull'orto. [illegible] vide d'un subito [illegible] ragazza salire rapida come uno scoiattolo, spingere la persiana di una stanza al primo piano e saltare dentro. Ella si volse e si sporse, assalita da una subitanea ilarità per gridargli «Marameo!» ed allungargli [illegible] palma di mano.

Due giorni dopo il professor Lendastri, sprofondato in una poltrona, leggeva il giornale e [illegible] pensava ormai più alla promessa della sua bella vicina quando la moglie, che sfaccendava, gli disse:

— Hai sentito? In casa dell'avvocato Dorsini, l'altra notte, [illegible] stati i ladri. Pare [illegible] entrati dalla finestra che dà sul nostro orto.

[illegible] Lendastri si disegnò un'espressione di stupore; ma egli non rispose. Soltanto sollevò [illegible] giornale e se lo accostò alla faccia perché sua moglie non si accorgesse che cambiava colore...

Salvatore Gatto

Sven Koehler e Gerd Rothbeim, del «Balletto di Berlino», al sibilscono [illegible] la settimana [illegible]

Il giornalista americano [illegible] al giudici

"Ho colpito il mio rivale in [illegible] momento di follia,,

Al processo, iniziatosi stamane, Allan Donald [illegible] di giustificare [illegible] ferimento dello studente Spinosa commesso per gelosia - La vittima ha rinunciato [illegible] costituirsi parte civile

[illegible], lunedì sera.

«Ho colpito Adalberto Spinosa in un momento di follia. Volevo punirlo per quel che aveva ordito ai miei danni; insomma a mia moglie; volevo vendicare il mio onore offeso; ma non era mia intenzione uccidarlo. Non sono un sanguinario anche se posso essere sembrato un impulsivo. Ma non so quanti uomini si sarebbero regolati in maniera diversa».

All'inizio sarà con queste parole che Allan Donald cercherà domani mattina di spiegare ai giudici della Corte d'assise perché aggredì e ferì gravemente lo studente Adalberto Spinosa con il quale la moglie si era allontanata durante la veglia danzante al palazzo Anici Mattei organizzata dalla stampa estera per l'ultima notte di Carnevale.

Allan Donald è quello che si definisce un giornalista brillante. In pochissimi anni ha percorso una carriera lusinghiera affermandosi come un professionista serio, preparato, abile. Aveva cominciato subito dopo la fine della guerra a sua [illegible] cammino aveva trovato non pochi ostacoli. Una rapida carriera da San Francisco a Madrid, poi a Parigi, quindi a Bruxelles ed infine a Roma come corrispondente di due importanti settimanali americani. E' un giovane (ha compiuto da poco i trentatrè anni) preparato, serio, deciso, orgoglioso. Durante i primi quattro mesi di detenzione ha rifiutato regolarmente di incontrarsi con la moglie che invano ha cercato di farsi perdonare per la tragedia di cui è stata la causa. Allan ha preferito non vedere nessuno. Soltanto in un secondo momento ha accettato di vedere sua moglie: ma solo per rimproverarle il suo atteggiamento e il suo comportamento di quella notte a palazzo Anici Mattei. Le chiese soltanto notizie dei tre figli che ha voluto tornassero negli Stati Uniti affidati ai nonni paterni e materni.

Per difendersi, purtroppo, Donald Allan non ha che un [illegible]: narrare ai giudici tutta la sua avventura alla quale ha reagito con una furia inaudita per un temperamento freddo, misurato quale è il suo. «Ebbi la sensazione che mia moglie mi tradisse nel pomeriggio — dirà in Corte d'assise ripetendo sostanzialmente quanto ha già accennato nel corso della istruttoria. — Margery rientrò da Parigi verso le 17 e notai in lei gelosia di stranezza. Mi salutò freddamente ed ebbe solo poche parole per i tre bambini ai quali era molto affezionata. Poi io fui costretto ad uscire per motivi professionali e lei [illegible] via subito dopo di me. Solo più tardi ho saputo che aveva un appuntamento con Adalberto Spinosa da lei conosciuto a Parigi dove si era recata a trovare una sua parente e dove si era trattenuta per quasi tre settimane. Rientrò qualche minuto dopo di me, appena in tempo per prepararmi ad accompagnarmi alla veglia danzante organizzata a palazzo Anici Mattei. Cercai di chiederle delle spiegazioni. Purtroppo arrivarono degli amici comuni e dovetti rinviare a dopo il colloquio. Forse se fossi riuscito a parlare in quel momento con mia moglie non sarebbe accaduto nulla.

«Fu una serata d'inferno per me — continua il Donald. — Al ballo incontrammo Spinosa, e mia moglie [illegible] quasi sempre con lui ed in modo tale da rendere legittimi tutti i miei sospetti. [illegible] di parlarle di nuovo, la invitai a venir via. Margery mi rispose con una spallata [illegible] spalle. Poco minuti dopo, mentre io ero andato per un attimo al bar, si allontanò [illegible] Spinosa. La cercai per tutti i [illegible] e la scoprii nel palazzo. Tutti coloro ai quali [illegible] informazioni mi risposero con un sorriso ironico. Spersi che [illegible] andata a casa; ma era una vana speranza. Dovetti attendere sino alle quattro del mattino per vederla rientrare. Sono state quelle le ore peggiori della mia vita, nemmeno paragonabili a quella trascorsa mentre decisi di fuggire [illegible] campo di prigionia in Germania. [illegible] quel momento avessi avuto qualcuno accanto a me non sarebbe accaduto nulla. Quando sentii che un taxi si era fermato dinanzi al portone, andai in cucina, presi un coltello, scesi di corsa le scale, piombai nella macchina e colpii l'uomo che aveva distrutto la mia famiglia. Sono convinto di aver agito bene; ma ormai è troppo tardi».

Adalberto Spinosa, dopo aver cercato di difendere la signora Margery, ha [illegible] di rinunciare al ruolo che [illegible] legge gli consente: quello dell'accusatore. E non si costituirà parte civile. Verrà dinanzi ai giudici per confermare quello che dirà la signora Margery e che cioè il loro comportamento la notte fra il 19 e il 20 febbraio scorso fu tale da provocare la reazione del giornalista americano.

Guido Guidi

Suicida in chiesa

[illegible] un colpo [illegible] pistola

Cosenza, [illegible] sera.

Nel corso di [illegible] funzione religiosa nella chiesa di San Francesco a Paola, il ventunenne Franco Ciurleo, [illegible] Pietro di Caridà, si è tolta la vita con un colpo di [illegible]ella alla tempia. [illegible]re i fedeli, in preda al panico, si precipitavano verso le uscite. Il Ciurleo veniva trasportato all'ospedale, dove però giungeva ormai cadavere. Nella sua giacca è stata trovata una lettera in cui il giovane spiegava il suo gesto, dovuto alle precarie condizioni finanziarie.

Il tempio fino alla sua riconsacrazione rimarrà chiuso al culto.

Un fungo dell'eccezionale peso [illegible] tre chili trovato [illegible] di [illegible] (Vallombrosa)

LE CONCLUSIONI DI UN CONVEGNO SCIENTIFICO SVOLTOSI A TORINO

Anche per i bimbi minorati può esistere un futuro

Migliaia di piccoli derelitti, vittime d'un cattivo allevamento, della miseria e spesso dell'alcoolismo, sono abbandonati [illegible] stessi - L'opera di recupero mediante speciali istituti [illegible] assistenza - La necessità di sviluppare gli strumenti atti al riconoscimento precoce delle anomalie fisiche [illegible] psichiche dei ragazzi

Qualche giorno fa, alla Camera dei Deputati, in sede di discussione sul bilancio del Ministero della Pubblica Istruzione, i parlamentari sono stati impressionati ascoltando la relazione della democristiana [illegible] D'Este sul problema dei bambini minorati psichici: la deputatessa ha invocato, con tono accorato, provvedimenti d'urgenza da parte del Ministro, segnalando soprattutto le condizioni esistenti in certe plaghe del Veneto, [illegible] centinaia di questi infelici, vittime in gran parte di cattivi allevamenti, di miseria familiare e [illegible] di alcoolismo infantile, ciusona privi [illegible] adeguati istituti di recupero.

Ricuperi impensabili

Ma la situazione è diffusa, in varia misura, in tutto il nostro Paese; e se è vero che alcune zone fortemente industrializzate ed economicamente progredite, ove l'organizzazione assistenziale per i minorati si è fatta sempre più ricca, la maggior parte del territorio nazionale non gode di analoghi vantaggi, in ispecie nelle provincie essenzialmente agricole. Tanto è vero che i non molto numerosi istituti esistenti sono oppressi [illegible] richieste di ricovero [illegible] che provengono [illegible] regioni italiane, tipicamente depresse, assai lontane.

Tuttavia i casi in cui si richiede un ricovero rappresentano già un [illegible] progresso, significano che è già avvertita la necessità di sottoporre i piccoli minorati a provvedimenti educativi specializzati; ma di fronte a questi casi sappiamo che ve ne sono innumerevoli altri per i quali non si tenta di far nulla fin dalla base, manca cioè una corrispondente coscienza, una corrispondente nozione del significato [illegible] minorazione. Questo è un residuo caratteristico della mentalità contadina e della società rurale in genere, perché nel passato il fanciullo minorato (psichico o fisico che fosse) [illegible] nell'ambiente di campagna le condizioni sufficienti per vegetare, tollerato dalla piccola comunità agricola [illegible] quale utilizzato a tempo perso nell'infinito incombenze dei lavori dei campi.

Ora [illegible] casistica, [illegible] qualche anno in [illegible] ad una massiccia attività [illegible] parte di tutti gli studiosi e gli specialisti [illegible] sono interessati a questa branca dell'assistenza, sia nel [illegible] di promuovere l'opinione pubblica al [illegible]tà di ricuperare dei minorati, sia nel senso di organizzare strumenti validi per effettuare [illegible] mente questo ricupero. Nel maggio [illegible] quest'anno si è svolto a Roma una conferenza nazionale per la riabilitazione [illegible] fanciullo minorato, indetta dall'Opera Nazionale per gli invalidi [illegible] guerra, che aveva registrato un confortante [illegible]: in quasi 1[illegible] i campi delle varie specialità [illegible] scienza permette di ottenere [illegible] ricuperi fino a qualche tempo fa impensabili. Di anno [illegible] in anno si [illegible] sorgere nuovi istituti di riabilitazione (poche settimane fa il Presidente della Repubblica ha [illegible] sottolineare la importanza del problema, inaugurando personalmente quelli approntati da Don Gnocchi [illegible] Lombardia); [illegible] occorre coordinare [illegible] le molteplici iniziative», secondo quanto forse [illegible] più urgente dal piano di lavoro, formare un studio di personale capace di farle funzionare.

I cosidetti «inabili»

Certo non possiamo [illegible] in pretendere di metterci [illegible] passo, ad esempio, con la Danimarca, dove tutti i cittadini [illegible] età minore [illegible] praticamente scientifici e dove [illegible] funzionario governativo [illegible] in grado, nell'istante, [illegible] direi quasi fanciulli epilettici o cerebropatici o mongoloidi o sordi [illegible] trovano nella popolazione danese e dove [illegible] dimorano. Da noi [illegible] procede ancora, talvolta, con la veste di pionieri: negli anni scorsi gli specialisti milanesi della «Pro Infanzia Anormale» hanno dedicato molte domeniche a girare nei principali centri [illegible] Lombardia tenendo riunioni pubbliche per propagandare i dettami dell'assistenza ai minorati. Bisogna ancora convincere la famiglia che i minorati non possono più [illegible] considerati [illegible] derelitti nel senso letterale [illegible] termine: quest'espressione appartiene a un periodo medioevale dell'assistenza. [illegible] naturalmente si deve provvedere che non [illegible]no più medioevali certi istituti dove si ricoverano [illegible] indiscriminatamente piccoli minorati (soprattutto quelli psichici, i deficitari dell'intelligenza) allontanati dalla [illegible] famiglia che li reputano compromettenti per il buon nome.

Estate, insomma, un grande potenziale produttivo nella società umana, quello [illegible] punto [illegible] cosidetti inabili, che va ricostato dal livello di vita vegetativo e dal deterioramento: paralitici, [illegible] ficitari dell'udito, della parola, della vista, epilettici (basta qualche accesso perché il ragazzo sia [illegible] definitivamente dalle scuole normali) hanno capacità residue e di compenso tali da [illegible] riportarli alla vita regolare del libero cittadino. [illegible] se queste minorazioni [illegible] viste e richiedono automaticamente assistenza, vi è una quantità grandiosa di minorazioni «cerebrali», con turbe della personalità e del [illegible] condotta, che richiamo di passare inosservate, di essere trattate [illegible] empirismo e quindi peggiorate conducendo a futuri adulti perfettamente nevrotici. Anche qui si esige intervenire presto: e più sorgono Centri di osservazione e [illegible] per i ragazzi difficili» dove [illegible] applicano moderne tecniche psicoterapiche e pedagogiche.

Sono specialmente, per ora, quasi si contano sulle dita di una [illegible] anche nel progredito Settentrione; mentre purtroppo, per un'assurda tradizione, i Reparti medico-pedagogici presso gli Ospedali Psichiatrici, che potrebbero offrire personale ed attrezzature idonee (il vedo ad esempio quello attivo di Collegno) sono considerati reparti «chiusi» cioè richiedono disposizioni di ricovero a tipo manicomiale che impressionano i parenti di ragazzi semplicemente caratteriali.

La psicopedagogia

Tutta questa imponente attività, ciò cosicché [illegible] rigore scientifico ed uno schietto spostolato, fa parte del bilancio di una Società — la S.I.A.M.E. — che ha per oggetto appunto l'assistenza ai minorati in età evolutiva. Vi fanno capo specialisti della rieducazione psicomotrici di varie branche, [illegible] medici, la psicologica, la pedagogica, l'assistenziale sociale, che si sono riuniti in questi giorni nella [illegible] in un [illegible] convegno organizzato dalla [illegible]sione Torinese presieduta dalla dott. Luisa Levi. Sabato mattina, dopo il saluto [illegible] Presidente dell'Amministrazione Provinciale, ha parlato il prof. Guasardo, direttore della Clinica pediatrica della nostra Università. [illegible] fatto significativo dell'interesse di una [illegible] personalità accademica ha trovato riscontro nella relazione dell'[illegible]fermiere pediatra, il quale [illegible] sottolineato i numerosi campi in cui la pediatria si avvale della collaborazione di psicologi, psichiatri ed educatori: malattia e minorazioni infantili si instaurano sovente per una forte azione ambientale, e possono essere curate pienamente solo se [illegible] collaborazione si attua. Durante lo [illegible] periodo [illegible] degenza ospedaliera del fanciullo, il pediatra può quindi valersi della cooperazione psicopedagogica.

A questo importante e coraggioso affermazione di principio ha fatto eco, nella successiva relazione, una psichiatra milanese, il prof. Porta, appoggiato poi dall'[illegible]sitre prof. De Sanctis di Roma, sostenendo vigorosamente l'urgente necessità [illegible] i [illegible] addiano, durante i corsi universitari, un insegnamento di psicologia, che l'insegnamento della psichiatria [illegible] renda autonoma rispetto a quello della neurologia come si sta per realizzare nell'Ateneo milanese; e soprattutto che le competenti autorità [illegible] adeguino dignità specialistica alla nuova figura del medico [illegible] si dedica alla neuropsichiatria infantile.

Un resce futuro

Da parte sua, la prof. [illegible] cucco Costa, [illegible] cui infaticabile [illegible] opera nel campo della psicologia applicata ai problemi sociali è ben nota, ha rilevato come la psicologia formi ormai la base di tante attività educative, per cui è necessario che essa entri a far parte del patrimonio culturale indispensabile a chiunque, sotto qualunque forma, si occupi di [illegible] fan [illegible] curante la preparazione magistrale generica, solo [illegible] poche scuole magistrali ortofreniche [illegible] preparazione a veramente buona); e certo [illegible] alimente auspicabile [illegible] [illegible] addivenisse alla costituzione [illegible] una laurea [illegible] Psicologia, come in tante altre [illegible] nazioni, che permettesse [illegible] a una volta la creazione [illegible] di un corpo di psicologi rigorosamente qualificati.

Vedremo ben [illegible] che, per quanto lodevoli siano le iniziative [illegible] i convegnanti hanno [illegible] modo [illegible] apprezzare le eccellenti istituzioni [illegible] [illegible] provinciali, tali realizzazioni rischiano di non progredire, se non si arricchisce di pari passo la formazione di personale adatto e se non si crea una «coscienza psico-pedagogica» nel pubblico, estendendo anche gli strumenti capillari per il precoce riconoscimento [illegible] minorazioni fisiche e particolarmente psichiche dei ragazzi (sul tipo dei Centri medico [illegible] - pedagogici presso [illegible] scuole). Comunque [illegible] dalla S.I.A.M.E. può [illegible] confortarci: noi come adesso [illegible] futuro delle decine di migliaia [illegible] piccoli minorati è apparso [illegible] Anzi: [illegible] adesso si è compreso che anche per loro esiste un futuro.

Origlia

Echi di cronaca

ISTITUTO PARIFICATO «F. OFFIDANI», via *G. Verdi* 25, Torino, *tel. 888-161*. Sono aperte le iscrizioni alle seguenti scuole parificate: Scuola Media; Istituto Tecnico, per Ragionieri (diurno e serale); Istituto Tecnico per Geometri (serale); Scuola tecnica per Computisti commi. Gli studi e gli esami hanno pieno valore legale.

ISTITUTO «OFFIDANI» «[illegible]EE» «D. ALIGHIERI», via dei Mille 16, Torino, tel. 43-988. Sono aperte le iscrizioni ai corsi di preparazione agli esami di: Ginnasio, Liceo Classico e Scientifico, Istituto Magistrale, Avviamento commerciale diurno e serale. Dopo Scuola.

SCUOLA ELEMENTARE «F. OFFIDANI», via *G. Verdi* 25, Torino, *tel. 888-161*. Sono aperte le iscrizioni, Frequenza Lire 3000 mensili.

ISTITUTO TECNICO PARIFICATO «SAN ZENONE», Via *San Massimo* 31 bis - Torino - Telefono 86.448. Sono aperte le iscrizioni per l'anno scolastico 1955-56 a tutte le classi dei seguenti corsi parificati (valore legale agli studi ed esami): Istituto Tecnico per Ragionieri - Istituto Tecnico per Geometri (Corso Diurno e Corso Serale) - Scuola media parific. (Doposcuola).

STUDENTI LAVORATORI - L'Istituto S. Massimo vi offre la possibilità di continuare regolarmente i vostri studi con valore legale nei corsi serali parificati per tutte le 5 classi di Istituto Tecnico per Ragionieri ed Istituto Tecnico per Geometri, poichè tutti i corsi dell'Istituto San Massimo sono parificati.

ISTITUTO TECNICO [illegible] DA VINCI, via *S. Franc. da Paola* n. 16, tel. 61-068. Sono aperte le iscrizioni ai seguenti corsi di: Scuola Media, Avviamento Professionale, Istituto Tecnico per Ragionieri, Istituto Tecnico per Geometri, Istituto Tecnico Industriale. Orario dei Corsi: sezione diurna 9-12, 14-18; pomeriggio 15-18; opposizioni 16-18. Sezione serale 19.15-22.15. Orario segreteria 9-12; 16-21.

ALLA RIMINI c'è sempre posto, perchè la perfetta organizzazione dei Corsi multipli collaudata da quasi mezzo secolo di esperienza, permette a chiunque di iniziare in qualunque momento il [illegible] che fa per [illegible]. Aggiungiamo solo che la inaugurazione ufficiale dell'Anno Scolastico avverrà il 10 ottobre con l'inizio di tutti i tradizionali Corsi d'ufficio, d'azienda, lingue. Sarebbe opportuno iscriversi per tale data. SIET - *Via G. - Telef. 41.873.*

CORSI DI LINGUE a carattere commerciale con esami interni e rilascio certificati ministeriali di qualifica di *Corrispondente in lingue estere* inglese presso *Istituto Peyrani - Corso Francia 8, telef. 43-262.*

ISTITUTO SPAGNERI, via *Susa 5, telef. 760-459*. Corsi accelerati diurni e serali per Ragionieri, Geometri, Medie, Avviamento, Corsi qualificazione per Radiotecnici, Tecnici T.V., Disegnatori Meccanici.

SCUOLA TECNICA INDUSTRIALE RADIOMONTATORI parificata biennale, ammessi con licenza avviamento o media. *Istituto Spagneri, via Susa 5, telef. 760-459.*

AL MOBILIFICIO SAN [illegible]NICO nuovi arrivi a prezzi [illegible] ribassati! Esempio: camera noce intorno [illegible] lire L. 135.000 ed altre camere in tutti i tipi e prezzi sino alle più lussuose. Impero. Vasto assortimento di sale, tinelli, salotti ecc. Rateazioni studiate con e senza supporto in tutti i tempi, lucidati internamente da L. 30.000-55.000 cadauno. Cucine americane in Formica con sedie e tavolo in omaggio. Arredamenti di alberghi, ristoranti, Via San Domenico 4 (angolo via Milano).

CASA DEL MOBILE - CASA DEL RISPARMIO, *v. Eugenio arch. Cesare Battisti*. Tel. 553-467. Mille mobili autentici di Castello in tutti stili, per tutte le borse.

ATTENZIONE! A tutti i compratori un regalo, ricordate: *Mobilificio Piemontese*, via *S. Tommaso 6 (cortile)*. Tinelli, cucine, sale, camere. Assoluta concorrenza.

I FELI SUPERFELDI (fierricol) vengono definitivamente affinati con i più moderni metodi scientifici dal Dubinetto di Estetica Medica *O.N.M., Torino*, piazza *San Carlo 197, telef. 515-702*. Alessandro, via *Archivescovado 7, telefono 8137*.

LA COMODITA' in casa con eleganza e risparmio. *Mobili Barovero Arredamenti*. Via *Valperga Caluso*, ang. via *Belfiore 41*; via *Nizza 34*. Parlamentino.

MOBILI ARTIGIANI, c. *Vittorio Emanuele 16*. Matrimoniali, pranzo, tinelli cucine. Facilitazioni.

MOBILIFICIO CHAP 30 rate: camere da 25.000; tinelli da [illegible] assortimento, v. *Garibaldi 8*.

CASABELLA mobili, [illegible] soggiorno, mobili usati, garantiti via *Garibaldi 4, telef. 521-107*.

OGGI
MAY MILLAND
GENE TIERNEY
nel film Warner Bros
FIGLIO D'IGNOTI

Cinema LA PERLA
Oggi un technicolor Paramount
[illegible]
con CHARLTON HESTON
ROBERT YOUNG
N. MAUBEY - T. MITCHELL

STATUTO - MASSIMO
OGGI
L'ULTIMO BERSAGLIO
con JOHN IRELAND
LON MC CALLISTER
Un film sulle gesta[illegible] partigiane di [illegible]

Hollywood - Principe - Giardetto
Un tecnicolor Universal
Sangue [illegible] metallo giallo
con
Lex BARKER - Mala POWERS

IL MAL DI SCHIENA È un peso
[illegible]
[illegible]
VE come in poco tempo possono essere vinti mal di schiena, lombaggine, dolori [illegible] lici, muscoli e giunture rigidi e i comuni disordini urinari causati da azione lenta dei reni.
Reni attivi e forti proteggono la vostra salute espellendo dal vostro organismo l'eccessivo acido urico e i depositi dannosi. Quando l'azione renale è insufficiente e non filtra il sangue completamente ne risultano frequentemente dolori e disturbi.
Le Pillole Foster portano beneficio, stimolano e puliscono i filtri renali. Persone riconoscenti d'ovunque raccomandano le
PILLOLE FOSTER

MOBILI GIOVANONE
Corso Franci. 9

Reumatismi [illegible] pelle, nervosismo delle gestanti e [illegible] infantili
DOTTOR MACCHIAVELLO
Via Nizza, 17 - Ore 13-15; festivi 11-13

Dr. RAMAVALLE - Specialista in Malattie della pelle e sifilo-nervose
Nervosa - Ore 9.30-12 e 16-19
Via Vanvitelli 6 - Tel. 33-718

Studio Prof. V. [illegible] - Tel. [illegible]-000
Specialista urinario e pelle
Via Accademia Albertina, n. 11
Giorni [illegible] e 14.30-19.30

[illegible] delitto di Castelgandolfo

Forse rilasciati i fermati di Chieti

I due abruzzesi avrebbero dimostrato di esser[illegible] completamente estranei alla vicenda

[illegible], lunedì sera.

Anche i due abruzzesi Adelmo D. C. e Victor C., fermati a Chieti per accertamenti in merito [illegible]assinio di Antonietta Longo — o da taluni indicati addirittura come probabili uccisori della domestica del dott. Cesare Gasparri — pare siano assolutamente estranei alla vicenda. I due [illegible] giovani nella [illegible]ra città e sono stati sottoposti a serrati interrogatori [illegible] [illegible] conducono le indagini sul misterioso delitto di Castelgandolfo. Entrambi hanno [illegible] gato [illegible] conosciuto la domestica siciliana e di aver frequentato la zona [illegible] piazza Santa Emerenziana.

[illegible] polizia, che non ha, in verità, prestato molta fiducia a questa pista, [illegible] rilevato che numerose delle dichiarazioni fatte dai due uomini corrispondono alla verità. Inoltre i sospetti nutriti nei loro confronti sono assai labili: tanto Adelmo D. C., quanto Victor C., infatti, hanno caratteristiche fisiche nettamente dissimili a quelle del misterioso «Antonio» ritenuto l'assassino della Longo.

[illegible] giornata odierna, [illegible] munque, i due abruzzesi verranno messi a confronto con alcune persone che videro Nicetta Longo [illegible] con il [illegible] ultimo innamorato, in [illegible] loglierà di [illegible] qualsiasi [illegible] presunta [illegible] bilità dei sospettati.

DAVANTI AL TRIBUNALE MILITARE DI NAPOLI

Imputati nel «processo dei siluri» un ufficiale di [illegible]arina e alcuni tecnici

Sono chiamati [illegible] rispondere di sabotaggio - Agivano per conto d'una potenza estera?

Napoli, lunedì [illegible]

Sarà iniziato stamane davanti al Tribunale Militare territoriale «il processo [illegible] siluri», [illegible] viene ormai [illegible] negli ambienti giudiziari e navali la vicenda, [illegible] nel 1943, allorchè [illegible] commissione tecnica nominata dai ministeri [illegible]a Guerra, della [illegible] e dell'Aeronautica, accertò che presso il silurificio di Baia (un Comune della zona flegrea) venivano costruiti siluri difettosi, fatti [illegible] modo che al momento dell'impiego non esplodevano.

Le numerose precise denunce inviate ai Dicasteri militari e ai vari comandi [illegible]rativi da ufficiali comandanti di navi da guerra e da piloti di aeroplani, impressionarono il Governo e lo Stato Maggiore generale.

Il [illegible] dell'inchiesta partì alla denuncia e all'arresto di un ufficiale della [illegible] e di alcuni tecnici [illegible] stabilimento. [illegible] ecco il testo preciso [illegible] presentato [illegible] Procura Militare. Secondo il documento, la denuncia era fatta avendo la commissione riscontrato «il concorso continuato in sabotaggio di armi perchè presso il silurificio italiano si [illegible] con più [illegible] esecutivo del [illegible] gno criminoso, il tenente delle Armi navali Bruno Milanesi, insieme ai tecnici Ferdinando Antico, Ciro Spedalle, Vincenzo Spinuzzo, Mario Pinto, Andrea Giuliano e Luigi Russo, dal [illegible] aprile 1943 in poi [illegible] devano inservibili alcuni siluri, [illegible] prima del lancio in mare per il collaudo definitivo i «guida-siluri» propri di ciascuna [illegible] con altri «guida-siluri» già collaudati, di modo che tali siluri venivano inviati alle unità da guerra con «guida-siluri» non provati e quindi senza che fossero stati eliminati gli eventuali eccessi di deviazione che non permettono il centramento del bersaglio».

La [illegible] difensiva del tenente Bruno Milanesi è di avere agito così per [illegible] del timore di benemerenza presso i superiori», in quanto ara [illegible] una prova di capacità il riuscire ad aumentare la produzione bellica, il che apparentemente avveniva perchè, evitandosi il collaudo dei «guida-siluri», si acceleravano le consegne, anche se [illegible] davano ad aviatori e marinai armi inutili, esponendoli al sicuro insuccesso. I tecnici chiamati in causa sostengono, da parte loro, di avere agito non per sabotaggio, ma per un fine esclusivamente economico, in quanto le paghe erano proporzionate alla quantità dei siluri prodotti.

L'esito [illegible] processo è [illegible] con vivissimo interesse, anche per conoscere per conto di quale potenza estera eventualmente i vari accusati agissero. Il dibattito si baserà prevalentemente [illegible] una perizia tecnica a [illegible] prevede che durerà un quattro udienze.

c. g.

Gli Astri, Luna in Toro opposta a Saturno, Stata prudenti, non lasciatevi vincere dal pessimismo. Non date confidenza e non andate ad appuntamenti sentimentali, se non coraggiati. Tipi: Capricorno, Acquario, e Ariete.

Capricorno: perfido e ingannati, correte difendervi con molta abilità e calcolarvi nelle parole. Siate cauti e leggeri come una persona che cammina sulle uova.

Acquario: se volete evitare le nubi che renderanno la visibilità poco sicura, dovrete usare diplomazia.

Ariete: non lasciatevi prendere dai nervi, contrastatevi e sorridete, non accelerate la cosa nemmeno se vi danno un milione.

Previsioni per il Toro: non viaggiate e non speculate! Seguite il primo impulso, massima fedeltà affettiva se non farete entrare nessuno nel vostro perchio. Cancro: scrivete gli inviti, troverete il buco subito. Leone: fortuna in amore dopo una lite o divorzio di poca consistenza. Vergine: non agite subito, contate sino a 40, poi parlate la pietra. Bilancia: stimolerà alla realtà; niente illusioni, battete i pugni e afferrate le loro mani. Scorpione: atmosfera agitata; quindi cautela, ma non troppa. Ricuperate e avanzate gli arretrati. Sagittario: malgrado i vostri tentativi sentimenti rimarrete soli in parte a concludere, mentre dovrete sopportare in altri lidi. Pesci: la vostra lingua troppo lunga prima o poi sarà bruciata e dovrà imparare a tacere e ad essere più [illegible]. **T. Tisamenos.**

Una tabella di marcia calcolata sul 40 all'ora

Coppi ha preparato a tavolino il trionfale successo di Varese

Il nuovo Campione d'Italia difenderà domenica prossima Messina al Vigorelli

DAL NOSTRO INVIATO

Varese, lunedì sera.

Fissatasi una tabella di marcia sui 40 di media, Coppi vi si è attenuto meticolosamente, con una regolarità che può stupire il profano, ma del tutto naturale per un uomo che ha fatto delle corse in bicicletta la sua professione, e questa professione, intende svolgere col maggior scrupolo possibile, sia per le soddisfazioni e i guadagni che gli procura, sia per proteggere nel tempo affinchè tali soddisfazioni e tali guadagni durino a lungo. Ammaestrato dalla lunga esperienza in materia, Coppi sa che per condurre a buon fine una prova a cronometro, è fondamentale la regolarità della marcia. Una volta fissatasi le tabelle, tanti minuti primi e tanti minuti secondi per compiere i 25 chilometri del circuito interno di 57'30" per giro, equivalente appunto alla media di 40 chilometri orari. Tutto il corridore che il direttore sportivo della Bianchi pensavano — ed i fatti gli hanno dato ragione — che nessuno degli avversari di [illegible] in grado di mantenere quella velocità per l'intera distanza. Anche se al principio, essi passeranno [illegible] qualcuno andrà più forte, e passerà in testa, [illegible] lunga finirà per mollare, e lì si troverà primo, i fatti si sono svolti esattamente come si prevedeva.

* *

Alla fine del primo giro, due corridori avevano fatto meglio di Coppi, e lo precedevano: Fornara con 37'52" pari a 40 chilometri e 438 metri di media, e Moser con 37'12", pari a 40,333, contro i 37'37" di Coppi alla media di 40 chilometri e 582 metri. [illegible] il giro successivo, già [illegible] posizioni erano cambiate, naturalmente a favore del corridore più forte (e non soltanto più cuneiforme o più fortunato). A Fornara, [illegible] caduta e il conseguente ritiro avrebbero fatto al secondo passaggio davanti alle tribune i cronometri cancellarono la perdita del vantaggio da lui acquistato con l'irruente inizio di corsa, più gli di controllo intermedio di Bèdero, posto di rilevamento chilometro, rivelava che Coppi aveva annullato il ritardo, e similmente aveva fatto nei riguardi di Moser. Per il Campionissimo così portatosi al comando della corsa, i cronometri segnavano 37'38" per il secondo giro: e tale andatura egli mantenne inalterata nel giro successivo, percorso con il solo scarto di un secondo in meno mentre [illegible] quarto, e ultimo, si prendeva il lusso di crescere, facendo fermare la lancetta sui 37' e 28", pari alla media di 40 chilometri e 75 metri. Il tempo totale di [illegible] solo secondo superiore alle previste 2 ore e 30 minuti; sarebbe bastato un poco [illegible] pedalate [illegible] robuste nel tratto in discesa sul traguardo, oppure che gli agenti motociclisti che [illegible] precedevano non fossero stati trattenuti dall'invasione [illegible] folla che non [illegible] lasciava lo spazio per passare, privò Coppi avesse potuto guadagnare quella minima frazione di tempo e concludere il capolavoro della sua [illegible] vittoria con la perfezione cercata dal 40 di media prevista e raggiunta.

* *

Rivedremo dunque Coppi in maglia tricolore domenica prossima al Vigorelli contro Messina — se ritorni, appartiene di indiscutibile trattandosi di una corsa su pista; lo rivedremo certamente in quella splendida divisa al Giro di Lombardia — al quale pare assicurata la presenza di Bobet non tanto alla ricerca di un difficile confronto con il suo vecchio rivale ciclismo, quanto per assicurarsi la vittoria nella challenge Desgrange-Colombo ora detiene [illegible] a pochi punti da Ockers; e speriamo tutti di ritrovarlo [illegible] competizioni su strada ancora dell'anno venturo — quando [illegible] bionda volta si vedrà se qualcuno dei campioni [illegible] giovane generazione - è in grado non soltanto di batterlo in una o più tappe del Giro d'Italia, [illegible] di precedere regolarmente nel complesso delle [illegible] che l'U.V.I. svolgerà per la disputa del campionato.

Che chi [illegible] questa corrispondenza pareggi per l'abolizione della formula a prove multiple, è storia vecchia [illegible] altrettanto ch'oggi si trovi in buona compagnia per reclamare il ritorno alla prova unica (che ha anche essa i suoi difetti, ma sempre meno di quella attualmente in vigore, soltanto in Italia).

Non mettiamo in dubbio, per carità, la legittimità della maglia tricolore a Coppi, via [illegible] ieri, come oggi e come domani continueremo a dire che una volta consacrato il principio della formula a più prove, non si capisce perchè quante debbano essere cinque piuttosto che tre o sette o nove. Forse che cinque è un numero magico, e il numero cabalistico della perfezione? E se si pretende che il titolo vada al corridore che effettivamente è stato il migliore di «tutta» [illegible] stagione, perchè non si tiene conto della Milano-Sanremo, del Giro di Lombardia, magari del Giro d'Italia?

* *

Alla vigilia della [illegible] di Varese avevamo francamente detto che non [illegible] aspettavamo grandi cose da essa. Ritornandoci [illegible] mostri cure e facendoci [illegible] consueto [illegible] di coscienza troviamo che le nostre previsioni erano fondate. Che Coppi dovesse trionfare, lo sapevano anche i bambini degli asili di tutta Italia, e che Moser dovesse rivelarsi, o confermarsi, come il suo più diretto avversario, altrettanto. Una sola sorpresa c'è stata, ma pure in forma ridotta, ed è quella di Mitterdi, che nessuno avrebbe immaginato di vedere [illegible] decimo, e così veloce [illegible] genere corse per il quale [illegible] aveva mai mostrato tante attitudini. Finì all'inizio dell'ultimo [illegible] egli ha lottato a gomito a gomito, si può dire, per il secondo posto con Moser. Alla fine ha dovuto cedere, [illegible] con onore, e precedendo nella classifica corridori come Astrua, come Conterno, [illegible] Defilippis, dai quali era giunto più consolidandosi. A suo riguardo, una considerazione balza all'occhio: che il diciannovenne passista della Ruota d'oro (34 chilometri a più di 42 di media) e finalmente [illegible] Giro di Lombardia dello stesso anno (fu lui che corse a raggiungere Coppi scappato sui Ghisallo) stanno a più [illegible] trasformati in un professionista-passista di reale, innegabile valore, di cui l'immediato ricordo in campo internazionale ci darà la giusta misura.

Vittorio Varale

Fausto Coppi — il numero 15 — si avvia con ritmica pedalata verso la smagliante vittoria nella gara di Varese

Defilippis [illegible]

Rimasero gli entusiasmi attorno a Coppi. Un gruppo di tifosi aveva [illegible] bandierone dopo la vittoria a Varese

I «grigi» si rinforzano

Un "poker,, per l'Alessandria di acquisti

Alessandria, lunedì sera.

Rodegalli è attesa nelle file dell'Alessandria pressapoco come ora attese il Menaia. Il contrattacco delle riserve dell'Inter ha fatto — come è noto — una brave apparizione in allenamento in maglia alessandrina. Poi un noioso infortunio al piede sinistro lo ha tolto dalla circolazione e di lui si è parlato solo per rimpiangerlo. L'opinione generale che la squadra grigia avrebbe [illegible] una passione in classifica ben più solida se avesse potuto iniziare il campionato con la prima linea guidata dal centravanti [illegible]

[illegible] del contrattacco a parte, la squadra appare in lento ma progressivo miglioramento. Nella gara di ieri pareggiata col Cagliari, alla prova brillante del classico Vitali si è aggiunta quella [illegible] Tinazzi, alla cui incolita combattività si deve l'azione che ha provocato il calcio di rigore del pareggio. Parin, rientrato in squadra dopo il noto infortunio che gli ha impedito di giocare a Monza, non ha ancora trovato il ritmo delle giornate migliori, ma non tarderà a ritornare il «metronomo» dello scorso anno, mentre Matteoli all'ala sinistra comporrà con il già citato Tinazzi un tandem assai efficace. Due trecenti d'attacco che per ora giocano in funzione di un centravanti... che non c'è.

Ad ogni modo a novembre ci sarà Rodegalli e con lui [illegible] daranno in campo altri nuovi giocatori. L'in[illegible] ed i [illegible] collaboratori stanno infatti lavorando per dotare la squadra di altri elementi, utilizzabili sia come [illegible] che come riserve. Un'operazione — l'acquisto della mezz'ala Manenti del Catania — è stata già portata a termine e manca soltanto l'accordo col giocatore per considerare l'acquisto come avvenuto. Oggi stesso il presidente dell'Al[illegible]anerà a Torino per trattare con i dirigenti granata il prestito o l'eventuale cessione a particolari condizioni del «jolly» Bodi e il «prestito militare» dell'ala destra Fiaschi. Nei prossimi giorni verrà intensificata la ricerca [illegible] un centravanti di riserva per Rodegalli e di un difensore in grado di sostituire all'occorrenza il mediocentro Traverso. A questo «pokerissimo» di acquisti potrebbe forse aggiungersi il portiere Boccardi del Bologna, sempre che i responsabili grigi non preferiscano dare fiducia agli elementi attualmente a disposizione. Se l'Inter vuole indirizzare il giovanissimo Cuman alla fine del campionato, vuol dire che il ragazzo ci sa fare. Forse presto toccherà a lui il turno in difesa della rete alessandrina.

Gianni Pignata

Presentiamo...

IL NUOVO REMINGTON "SUPER 60,,

6 REQUISITI INDISPENSABILI CHE FANNO DEL REMINGTON "Super 60,,

IL RASOIO ELETTRICO PIÙ PROGREDITO DEL [illegible]

- Non è mai stato costruito un motorino elettrico per rasoio superiore al Remington.
- Il Remington ha una superfice attiva radente maggiore di qualsiasi altro rasoio.
- Il 100 % della superfice radente attiva è in contatto costante [illegible] la vostra pelle.
- 16.000.000 di movimenti radenti al minuto.
- Ogni movimento di taglio rade più di qualsiasi altro rasoio.
- Il cambio di tensione incorporato a triplice voltaggio permette di radervi ovunque con voltaggi da 110 a 130, da 140 a 160 e da 190 a 240 Volta.

Sconto di L. 5.000 sul prezzo di listino [illegible] cedersele al momento dell'acquisto di un Remington [illegible] a Remington "Super 60" il vostro rasoio elettrico usato.

REMINGTON "SUPER 60" . . . L. 21.000
REMINGTON 60 . . . . . L. 18.500
REMINGTON NUOVO CONTOUR L. 15.000

Più [illegible] milioni di persone si radono [illegible] REMINGTON

RASOI ELETTRICI [illegible] - VIA M. [illegible] 1 -

è il più moderno sistema di comunicazione interna e viva voce

dufono DUCATI

impianti semplici e combinati per tutte le esigenze da 2 a 64 apparecchi

Concess. esclusive: E.E.T.I., via Finocchiaro 1, tel. 838-468 - Torino

Istituto Ortopedico Comm. A. MANDRILE
CURA CONTENTIVA DELL'

ernia senza operazione

L'apparecchio erniario Mandrile, estetico e leggero, garantisce la contenzione dell'ERNIA anche in volumi massimi negli uomini, nelle donne.

IL [illegible] 1952 A SOLE L. 5000

Le persone interessate possono recarsi con tutta fiducia a ordinare l'apparecchio Mandrile a

TORINO: Istituto Medico Ortopedico Specializzato
Nuova sede VIA SALUZZO 6 Tel. 62-565. Porta Nuova
Inizio ore 8-9, fest. e dom. 9-12

BIELLA: ogni lunedì, Albergo dell'Angelo, dalle ore 9 alle 12
CUNEO: ogni martedì, Albergo Genova, dalle ore 9 alle 12
FOSSANO: ogni mercoledì, Albergo Moderno, dalle ore 9 alle 12
ASTI: ogni mercoledì, Studio Medico, corso Alfieri 141, ore 9-12
NOVARA: [illegible] giovedì, Albergo Terminus, dalle ore 9 alle 12
IVREA: ogni venerdì, Albergo Nazionale, dalle ore 9 [illegible] 12
[illegible] ogni venerdì, Albergo Tre Re, dalle ore 9 alle 12
SALUZZO: ogni sabato, Albergo Corona Grossa, dalle ore 9 alle 12
MONDOVÌ: ogni sabato, Albergo Savoia, dalle ore 9 alle 12
SAMPIERDARENA: Albergo Genova, in domenica d'ogni mese, ore 9-15
SAVONA: Albergo Aequi, lunedì 3 ottobre, ore 9-12
NOVI: Albergo Viaggiatori, giovedì 6 ottobre, ore 9-12
SANREMO: Albergo Milano, martedì 11 ottobre, ore 9-12

Sfortuna o manchevolezze nella crisi della Sampdoria?

[illegible]

Genova, lunedì [illegible]

Una delusione per tifosi ligari, una spinta di rialzo di «a-z» granata e di «a-bianconeri», una festa inaspettata, ma non per questo meno gradita, per i vicentini: sono i punti [illegible] corrispondenti incontro Samp-Lanerossi, vinta con brillante facilità dalle «matricole» di Vicenza.

E' «tutto va bene» portato [illegible] più lieto conseguenze non ho fatto perdere di vista la realtà ai nostri ed ha spinto essi una decisa volontà di rivincita. Il tempo totale di [illegible] solo secondo superiore alle previste 2 ore e 30 minuti; sarebbe bastato un poco [illegible] pedalate [illegible] robuste nel tratto in discesa sul traguardo, oppure che gli agenti motociclisti che [illegible] precedevano non fossero stati trattenuti dall'invasione [illegible] folla che non [illegible] lasciava lo spazio per passare, privò Coppi avesse potuto guadagnare quella minima frazione di tempo e concludere il capolavoro della sua [illegible] vittoria con la perfezione cercata dal 40 di media prevista e raggiunta.

* *

Rivedremo dunque Coppi in maglia tricolore domenica prossima al Vigorelli contro Messina — se ritorni, appartiene di indiscutibile trattandosi di una corsa su pista; lo rivedremo certamente in quella splendida divisa al Giro di Lombardia — al quale pare assicurata la presenza di Bobet non tanto alla ricerca di un difficile confronto con il suo vecchio rivale ciclismo, quanto per assicurarsi la vittoria nella challenge Desgrange-Colombo ora detiene [illegible] a pochi punti da Ockers; e speriamo tutti di ritrovarlo [illegible] competizioni su strada ancora dell'anno venturo — quando [illegible] bionda volta si vedrà se qualcuno dei campioni [illegible] giovane generazione - è in grado non soltanto di batterlo in una o più tappe del Giro d'Italia, [illegible] di precedere regolarmente nel complesso delle [illegible] che l'U.V.I. svolgerà per la disputa del campionato.

Che chi [illegible] questa corrispondenza pareggi per l'abolizione della formula a prove multiple, è storia vecchia [illegible] altrettanto ch'oggi si trovi in buona compagnia per reclamare il ritorno alla prova unica (che ha anche essa i suoi difetti, ma sempre meno di quella attualmente in vigore, soltanto in Italia).

Non mettiamo in dubbio, per carità, la legittimità della maglia tricolore a Coppi, via [illegible] ieri, come oggi e come domani continueremo a dire che una volta consacrato il principio della formula a più prove, non si capisce perchè quante debbano essere cinque piuttosto che tre o sette o nove. Forse che cinque è un numero magico, e il numero cabalistico della perfezione? E se si pretende che il titolo vada al corridore che effettivamente è stato il migliore di «tutta» [illegible] stagione, perchè non si tiene conto della Milano-Sanremo, del Giro di Lombardia, magari del Giro d'Italia?

* *

Alla vigilia della [illegible] di Varese avevamo francamente detto che non [illegible] aspettavamo grandi cose da essa. Ritornandoci [illegible] mostri cure e facendoci [illegible] consueto [illegible] di coscienza troviamo che le nostre previsioni erano fondate. Che Coppi dovesse trionfare, lo sapevano anche i bambini degli asili di tutta Italia, e che Moser dovesse rivelarsi, o confermarsi, come il suo più diretto avversario, altrettanto. Una sola sorpresa c'è stata, ma pure in forma ridotta, ed è quella di Mitterdi, che nessuno avrebbe immaginato di vedere [illegible] decimo, e così veloce [illegible] genere corse per il quale [illegible] aveva mai mostrato tante attitudini. Finì all'inizio dell'ultimo [illegible] egli ha lottato a gomito a gomito, si può dire, per il secondo posto con Moser. Alla fine ha dovuto cedere, [illegible] con onore, e precedendo nella classifica corridori come Astrua, come Conterno, [illegible] Defilippis, dai quali era giunto più consolidandosi. A suo riguardo, una considerazione balza all'occhio: che il diciannovenne passista della Ruota d'oro (34 chilometri a più di 42 di media) e finalmente [illegible] Giro di Lombardia dello stesso anno (fu lui che corse a raggiungere Coppi scappato sui Ghisallo) stanno a più [illegible] trasformati in un professionista-passista di reale, innegabile valore, di cui l'immediato ricordo in campo internazionale ci darà la giusta misura.

Vittorio Varale

Rimasero gli entusiasmi attorno a Coppi. Un gruppo di tifosi aveva [illegible] bandierone dopo la vittoria a Varese

Fausto Coppi subito dopo la vittoria nel campionato italiano riceve l'abbraccio affettuoso di [illegible] Carpano suo grande amico e sfidoso.

fotoreportage CARPANO

Battuti i francesi [illegible]

La grande vittoria dei bocciofili azzurri

Marsiglia, lunedì sera.

Per avere un'idea di quello che ieri sera è avvenuto allo [illegible]o Matuziana a Sartrouville quando, sull'ultima accostata di Michèle Bauducco si concludeva il «singolo» contro Joseph Pion con la [illegible] dando all'Italia la vittoria nel secondo campionato europeo bocciofilo bisogna pensare all'ultimo «round» di un incontro di boxe. L'entusiasmo dei tremila spettatori non ha avuto più limiti. Il pubblico ha invaso il campo, il vincitore è stato sollevato in trionfo, il gruppo dei nostri quattro assenti campioni ha dovuto spintonare la folla, forse più ardua di tutto l'incontro, per raggiungere allfine il tavolo della premiazione.

Per la prima volta, dopo dieci anni, la Poesia «nazionale» è riuscita a carpire ancora la vittoria assoluta ai grandi campioni della Francia.

Ecco i risultati del Trofeo:

1. Italia, che ha battuto la Francia con 3 a 2; 2. Francia; 3. Monaco; 4. Svizzera; 5. Africa Nord.

Magnifici i nostri [illegible] Il Bauducco, autore del punto della [illegible] appartenente alla «Viglianese» di Biella, con Umberto Granaglia della «San Paolo» di Torino e Niccolò Gaggero e Francesco Rivano, entrambi della «San Fruttuoso» - [illegible] Genova. Dei pari bravi i francesi: Millon, Pion, Rollet e Remy. Gli uni e gli altri, giocatori completi, insieme punitori e bocciatori infallibili, che accostavano al centimetro, che rimanevano a lasciar «secca» la loro boccia al posto preciso dall'avversaria, come una palla di avorio su un biliardo.

Gaggero e Pion si sono distinti per la regolarità e la precisione infallibile; Bauducco per la maestria; Rollet per la virtuosistica abilità di centrare il pallino rompendo il gioco a (secondo riconoscimento la mano altrimenti perduta, tanto che nell'ultimo «singolo» contro Gaggero, i due avversari sono rimasti oltre mezz'ora testa a testa senza riuscire a segnare [illegible] nessun goal, incassandone [illegible] nell'ultimo [illegible] ancora a 12 a 12.

Sportivissime

Un'auto [illegible] la [illegible] a Santiago [illegible] Cile

Cinque morti e numerosi feriti

SANTIAGO DEL CILE, lunedì mattina.

Durante una corsa automobilistica allo Stadio municipale «Carlos» di Santiago del Cile, un corridore ha perduto il controllo della sua macchina, che ha investito la folla.

Si lamentano 5 morti e numerosi feriti.

Sulle cause della sciagura è stata immediatamente aperta un'inchiesta. Per ora però non se ne conoscono i primi risultati.

TELEVISORI
AUTORADIO
AUTOVOX
MODULAZIONE DI [illegible]

STUDENTI [illegible]
all'ISTITUTO TECNICO INDUSTRIALE
potrete frequentare presso l'ISTITUTO SPAGNESI - [illegible] sa, 8 - l'Istituto Tecnico o [illegible] Scuola Tecnica Industriale Parificata.

Si entra nell'atmosfera del derby torinese

La Fiorentina ha messo in luce una preoccupante realtà

PER LA JUVENTUS un duro verdetto

di VITTORIO POZZO

Era attesa con interesse, nel quadro del campionato, la prova di ieri fra le squadre della Juventus e della Fiorentina. Doveva dire diverse cose, poteva schiarire l'orizzonte.

Parecchie cose interessanti le ha dette. Ed in quanto all'orizzonte, lo ha schiarito per qualcuno ed attenebrato sfidiritura per altri. Per la Fiorentina ha confermato, ha precisato concetti che già in formazione lasciava intravvedere. Grosso modo la squadra è quella che ha già fatto le sue prove, quella di due ed anche tre anni fa — con un portiere cambiato, più giovane direi, ed un attacco notevolmente migliorato. Il nuovo portiere, Sarti, vale in genere quanto il miglior Castagnola: non ha che da farsi la cosa alle contese maggiori — ed a questo ci pensa il tempo. La difesa, terza o seconda linea ritornate alla loro formazione tipo, non avuta che da ritrovare il tono ed il ritmo di una volta: pare che li abbia ritrovati entrambi. Se così è, dovrebbe essere ora migliore di prima. Per ragioni ovvie. La prima linea non si è presentata a Torino munita di tutte le sue armi. Vera però la parte nuova dell'armamento, quella che rappresenta la vera novità: i due sudamericani, Julinho e Montuori. Valgano tutte due. Julinho ha lo stile di Amalfi: con minore coreografia, però. E con idee che mirano maggiormente al sodo, al positivo. Tiene, come Montuori, un po' troppo la palla. Ma questo, se l'hanno nel sangue tutti i sudamericani, che per la prodezza tecnica hanno una idolatria, siano essi brasiliani, argentini, uruguagiani o paraguagiani. Ambedue fanno caso colla palla, che una volta ci facevano anche da noi e che ora nessuno dei nostri più sa fare. Quella finta di Montuori, per esempio, con secco ed improvviso scatto in profondità, è cosa utile oltrechè bella, è lavoro di tecnica pura. Dovrebbe essere una delle protagoniste del campionato di quest'anno, la Fiorentina. Ha l'attrezzatura per esserlo. Seguirla con attenzione, occorre. Il suo orizzonte è chiaro, al momento attuale.

La stessa cosa non può dirsi dell'altro contendente. Sul cielo della Juventus nubi, lucori e lampi si susseguono e si rincorrono. Proprio dopo la partita di ieri, che, come un collaudo scientifico, ha rivelato quale sia il vero stato di salute e di forza della compagine colla quale i bianconeri vorrebbero e dovrebbero affrontare il nuovo campionato. Diciamo la verità — quella che hanno visto tutti ieri — la forza dell'undici non è di un indice elevato, ed il suo stato di salute è meno rigogliosa ancora. E' un principio nostro, quello di non immischiarci negli affari degli altri, specialmente quando questi sono poveri di retroscena. Ma il dovere di commentatori ci obbliga ad esprimere una opinione di fronte a fatti di importanza, a circostanze che attraggono vivamente l'attenzione pubblica. Ed allora noi diremo che, se ci troviamo nelle vesti di responsabili della squadra bianconera in questo momento, noi ci guarderemmo fieramente in gara, tanto la situazione è incerta; e, più che del dolore per quanto avvenuto, noi ci lasceremmo preoccupare da quanto può avvenire. Perchè, nella sua struttura attuale — con una seconda linea debole, e dietro ad essa due terzini privi di linea e di esperienza, e davanti ad essa un attacco così poco realizzatore — di speranze degne del nome per il futuro non è (e non di nutrirne. E perchè, d'altra parte, la possibilità di modificare tale struttura, si riducono ora a ben poca cosa. Possono rientrare i due militari, Montico e Colombo, ora indisponibili o fuori forma per ragioni di servizio. Nessuno dei due ha una personalità tale da capovolgere dall'oggi all'indomani la situazione. Nè Colella, nel posto cui di cui dispone, può, pur mettendosi in forma, sperare di riuscire nell'impresa di spuntarla sulle dure e poco complimentose difese nostrane — un'impresa, nella quale non riesce con la continuità dovuta, nemmeno un tecnico molto più vivace ed intraprendente come è il Vinicio del Napoli.

— La prova di ieri ha fatto centro a galla, in una volta sola, tutti i pecchi di un lavoro di rinnovamento e di impostazione iniziato da tempo e spinto a fondo ultimamente. Una situazione che lascerebbe perplessi chiunque. Perchè, ripetiamo, esistono, esiste. E di vie di uscita non se ne presentano molte.

Vittorio Pozzo

Il terzino [illegible] ha esordito nel Torino a Bergamo. Da sinistra: Moltrasio, Brugola, Brancaleoni, Annovazzi e Bearzot

I bianconeri Colella (a sinistra [illegible] Rosetta e Segato) e Corradi (a destra) alle prese con la difesa viola nell'incontro perso ieri in modo netto dalla Juventus contro la Fiorentina

CAZZANIGA E BRANCALEONI IN UNA DIFFICILE PROVA

Le carte segrete di Frossi nel Torino a Bergamo

di ETTORE BERRA

Bergamo, lunedì sera.

Prima della partita, Frossi passeggiava davanti all'albergo dove era radunata la squadra, a testa bassa, pensieroso e preoccupato. Stava rimuginando se avesse fatto bene ad affidare a Cazzaniga il posto di contravanti. I tifosi attendono da Frossi dei miracoli, egli ha l'obbligo di fare quello che gli altri allenatori non fanno, deve sorprendere la folla, giustificare ad ogni domenica la sua fama di mago. La mossa di Bertoloni terzino non poteva più essere ripetuta, era venuta l'ora di provare Brancaleoni, un giovane che è costato caro, ed era meglio provarlo lontano dal suo pubblico. Venne così fuori la decisione di sistemare Cazzaniga centravanti.

Frossi ha molta fiducia in Cazzaniga, non tanto per le sue doti tecniche che non sono elevate, quanto perchè gli serve per la creazione dello sbarramento a metà campo che è uno dei punti fermi della concezione tattica dell'allenatore grenata. Cazzaniga ha la falcata ampia e lenta, ma si muove continuamente, forse è proprio tagliato per questo compito semplice e faticoso che non richiede un genio tattico ma vuole però una grande volontà di rendersi utile. Alla fine Frossi diceva che avrebbe raggiunto il suo scopo perchè era riuscito a creare l'uomo libero a mezzo campo. Difatti nessuno si era occupato di Cazzaniga che incontrò gli avversari solo quando andò a cercarli, ma resta il dubbio se non sia stato marcato perchè egli riuscisse ad eludere il controllo di chi avrebbe dovuto seguirne i movimenti, oppure se libero sia stato lasciato spontaneamente perchè non lo si stimava pericoloso.

Alcuni faranno rilevare che in tal modo il Torino non ha mai un attacco in formazione definitiva. Ma non è un grosso danno. Il gioco ha mutato gli orientamenti di un tempo, è fatto di poche battute, di spunti, di abbozzi. Gli attacchi lavorano a zone, gli avanti sono ora dei difensori ora degli assaltanti, le offensive sono delle sgambate, l'assieme, l'armonia, erano pregi di un'epoca in cui il gioco non aveva [illegible] tutta utilitaria come quella d'oggi e la tecnica conservava il sopravvento sulla tattica. I nuovi criteri a cui si ispira il gioco mutano anche l'impostazione delle squadre. Frossi è all'avanguardia come innovatore e il Torino cammina sul binario che gli ha tracciato il suo allenatore. E' difficile non [illegible] dalle rotaie.

Malgrado la bella vittoria ottenuta, possiamo dire che il Torino non ha più ripetuto la grande partita disputata contro il Bologna. Alcuni uomini di primo piano sono apparsi un poco stuccati, altri giocavano con eccessiva confidenza, sarà stato il diverso tono del gioco più manovrato quello bolognese e più aggressivo quello bergamasco, ma è un fatto che il Torino era stato molto più smagliante contro i rossoblù petroniani. Ogni partita ha le sue esigenze, le sue caratteristiche, la sua architettura tattica, e ad ogni domenica si apre una pagina nuova, il gioco è tutto da riscrivere, non vi sono più lezioni da imparare a memoria, il contraddittorio richiede prontezza di battute, perchè c'è una polemica anche nell'urto tecnico a tattico di due squadre, polemica di idee, di piani di gioco, di concetti distruttivi e costruttivi.

Sotto questo aspetto il Torino è sempre nuovo. Piace per l'impegno con cui gioca. Armonizza la sua manovra con le possibilità degli uomini che impiega. E rischia, anche. Ieri ha rischiato la carta Brancaleoni, che non era certo cosa da poco. Noi non osiamo dire che Brancaleoni se la sia cavata, è un giovane ancora molto immaturo, ha sicuro un piede solo, contro un'ala di classe correrebbe il pericolo di essere scalzato via. Deve curare il «tempo» delle entrate, perfezionare il controllo della palla, rendere «pulito» il rinvio. Dovrà lavorare, insomma, con un certo impegno, con esercizi adeguati, mettendoci volontà e amor proprio. I giocatori li fanno gli allenatori ma si fanno anche da soli.

Non vogliamo chiudere queste note, rapide e sommarie, senza accennare ad Antoniotti. Il gentile del contrattacco, il più piccolo, il più svelto e il più intelligente dei giocatori. Bravo Antoniotti!

Ettore Berra

* Il Circolo della Crocetta, corsa ciclistica per allievi, disputatasi su un anello dei viali cittadini ripetuto 23 volte per un totale di Km. 80,500, è stata vinta in volata da Innocenzo dei G. S. Vanchiglietta alla significativa media di Km. 40,100; 2. Bertolotto (V. Coppi); 3. Caroli (UCAT); 4. Salaris (V. Coppi); 5. Cucco (San Damiano).

Campionato italiano di calcio: la 3ª giornata

Torino 2
Buhtz 37' (I t.)
Antoniotti 31' (II t.)

***Atalanta** 1
Rossoni 29 (II t.)

TORINO: Bigogno; Grava, Brancaleoni, Bearzot, Grosso, Moltrasio; Antoniotti, Buhtz, Cazzaniga, Ricci, Bertolotti.

ATALANTA: Galbiati; Rancati, Cornini; Angeleri, Zanolar, Vittadi; Longoni, Angeloni, Rossoni, Bassetto, Brugola.

Arbitro: Maurelli, di Roma.

***Bologna** 3
Bonafin 22' (II t.)
Cappello 34' (II t.)
Valentinuzzi 36' (II t.)

Novara 2
Piccioni 24' (I t.)
Savioni 43 (II t.)

BOLOGNA: Giorcelli; Greco, Dell'Innocenti; Pilmark, Baldacci, Fenaroli; Valentinuzzi, Randon, Bonafin, Cappello, La Forgia.

NOVARA: Corghi; Pombia, Capucci; Forcia, De Giovanni, Bairo; Piccioni, Eldafjal, Arce, Renica, Savioni.

Arbitro: Coppa, di Como.

***Inter** 4
Skoglund 5' (I t.)
Frascheni 27' (I t.)
Skoglund 38' (I t.)
Armano 37' (I t.)

Pro Patria 0

INTER: Ghezzi; Fongaro, Giacomazzi; Masiero, Ferrario, Invernizzi; Armano, Cellio, Frascheni, Skoglund, Campagnoli.

PRO PATRIA: Oldani; Torsi, Podestà; Orsan, Cattani, Frezzoli; Panialeoni, Donova, Borsani, Gimona, Cavigioli.

Arbitro: Marchese, di Napoli.

Fiorentina 4
Montuori 3' (I t.)
Virgili 15' (I t.)
Magnini 8' (II t.)
Virgili 43' (II t.)

***Juventus** 0

FIORENTINA: Sarti; Magnini, Cervato; Chiappella, Rosetta, Segato; Julinho, Mazza, Virgili, Montuori, Gratton.

JUVENTUS: Viola; Rossi, Garzena; Turchi, Nay, Emoli; Corradi, Boniperti, Colella, Vairo, Frossi.

Arb.: Piemonte, di Montalcone.

***Napoli** 2
Amadei 21' (II t.)
Ciccarelli 44' (II t.)

Genoa 1
Frizzi, rig., 33' (II t.)

NAPOLI: Bugatti; Comaschi, Greco II; Castelli, Tre Re, Posio; Amadei, Bettarelli, Vinicio, Ciccarelli, Pesaola.

GENOA: Gandolfi; Cardoni, Frizzi; Larsen, Carlini, Previsano; Fonda, Firotto, Di Pietro, Gren, Carapellese.

Arb.: Guernacchelli, di Pavia.

Milan 5
Mariani 35'' (I t.), Dal Monte 36' (I t.), Nordahl 40' e 42' (I t.), Dal Monte, rig., 10' (II t.)

***Padova** 1
Piani 18' (II t.)

PADOVA: Cassani; Scagnellato, Rorato; Moro, Azzini, Mori; Agnoletto, Piani, Smeray, Chiumento, Silvanello.

MILAN: Buffon; Beraldo, Zagatti; Liedholm, Tognon, Bergamaschi; Dal Monte, Mariani, Nordhal, Schiaffino, Frignani.

Arbitro: Jonni, di Macerata.

***Roma** 1
Nyers 38' (II t.)

Spal 1
Novelli 44' (I t.)

ROMA: Panetti; Stucchi, Giuliano; Bortoletto, Cardarelli, Venturi; Ghiglia, Costa, Galli, Pandolfini, Nyers.

SPAL: Persico; Dolfrari, Vinyni; Morin, Ferraro, Del Pos; Fabbri, Lofgren, Macor, Broccini, Novelli.

Arb.: Campanaro, di Milano.

Lanerossi 3
Hofling 42' (I t.)
Murelo 1' (II t.)
Motta 2' (II t.)

***Samp** 1
Mari 15' (II t.)

LANEROSSI: Sentimenti IV; Giaroli, Pavinato; Honci, Lanciani, Miniotti, Manente, Murelo, Hofling, Vicini, Motta.

SAMPDORIA: Fin; Farina, Agostinelli; Mari, Bernasconi, Chiappin; Conti, Ronson, Firmani, Tortul, Arrigoni.

Arbitro: Parego, di Milano.

***Triestina** 1
Lucentini 3' (I t.)

Lazio 0

TRIESTINA: Soldan; Bellosi, Toso; Dorigo, Bernardin, Fontana; Lucentini, Zaro, Brighenti, Passarin, Brach.

LAZIO: Lovati; Molino, Antonazzi; Sentimenti V, Giovannini, Villa; Muccinelli, Sassi, Marsigani, Selmosson, Virolo.

Arbitro: Bonetto, di Torino.

Virgili, autore di due reti contro la Juventus, è stato uno dei più applauditi tra i viola

Antoniotti a Bergamo è stato uno dei migliori del Torino: ha segnato un goal ed ha «collaborato» alla marcatura dell'altro

LA SERIE A E IL TOTOCALCIO

SQUADRE	PUNTI	G.	PARTITE in casa	PARTITE fuori casa	RETI F.	RETI S.
			V. N. P.	V. N. P.	F.	S.
Inter	6	3	3 0 0	1 0 0	8	0
Fiorentina	5	3	2 1 0	1 1 0	7	2
Torino	5	3	2 1 0	1 1 0	4	1
Milan	4	3	1 0 0	1 2 0	10	4
Bologna	4	3	2 0 0	0 0 1	7	4
Roma	4	3	1 1 0	0 1 1	6	6
Spal	4	3	1 0 0	2 0 0	3	2
Atalanta	3	3	1 0 1	1 0 1	7	7
Lazio	3	3	0 2 0	1 0 1	4	5
Napoli	3	3	1 1 0	1 0 1	4	4
Triestina	3	3	1 1 0	1 0 1	3	3
Lanerossi	2	3	1 0 1	1 0 1	4	7
Juventus	2	3	0 1 1	1 0 1	3	7
Udinese	2	3	1 0 0	0 0 2	3	4
Sampdoria	2	3	1 0 0	0 0 2	3	5
Genoa	1	3	0 1 0	0 0 2	2	5
Pro Patria	0	3	0 0 1	0 0 2	0	3
Padova	0	3	0 0 0	0 0 3	0	3

3ª GIORNATA

1-2	Atalanta-Torino 2
3-2	Bologna-Novara 1
4-0	Inter-Pro Patria 1
3-4	Juventus-Fiorentina 2
2-1	Napoli-Genoa 1
1-5	Padova-Milan 2
1-1	Roma-Spal x
1-3	Samp-Lanerossi 2
1-0	Triestina-Lazio 1
3-3	Marzotto-Livorno 1
1-1	Modena-Bari x
2-0	Cremonese-Piacenza 1
1-1	Molfetta-Pavia x

Le partite di domenica prossima

Fiorentina-Inter; Genoa-Atalanta; Lanerossi-Padova; Lazio-Sampdoria; Milan-Napoli; Novara-Roma; Pro Patria-Bologna; Spal-Triestina; Torino-Juventus.

NELLA SERIE B

RISULTATI: *Alessandria-Cagliari 1-1; *Brescia-Catania 1-1; *Legnano - Simmenthal Monza 1-0; *Marzotto-Livorno 4-3; *Modena-Bari 1-1; Udinese-*Messina 3-1; *Palermo-Como 1-0; *Parma-Verona 2-1; Taranto-Salernitana 3-0.

CLASSIFICA: Udinese e Palermo p. 6; Catania 5; Taranto, Verona, Parma, Monza e Marzotto 4; Cagliari e Bari 3; Messina, Livorno e Legnano 2; Alessandria, Modena, Brescia 1; Como e Salernitana 0.

NELLA SERIE C

RISULTATI: *Carbonia-Colleferro 1-1; *Catanzaro-Sambenedettese 5-3; *Cremonese-Piacenza 2-0; *Empoli-Trevigiana 1-1; *Molfetta-Pavia 1-1; *Prato-Lecco 6-0; Ragusa-*Siracusa 3-1; *Venezia-Mestrina 2-0; *Vigevano-Piombino 2-1.

CLASSIFICA: Venezia e Sanremese p. 6; Vigevano 5; Cremonese e Sambenedettese 4; Catanzaro, Empoli, Carbonia e Molfetta 3; Mestrina, Pavia, Colleferro, Prato, Piacenza, Siracusa, Lecco e Treviso 2; Piombino 1.

NELLA IV SERIE

RISULTATI: *Pro Vercelli-Vogherese 4-0; Verbania-*Asti 6-3; *Chivasso-Biellese 6-4; *Novara-Rapallo 1-1; *Sammargheritese-Voghorese 5-3; Casale-*Voluce Savona 1-0; *Valenzana-Vado 1-1; Ivrea-*Borgomanero 1-0; Juventus Domo-Celsia 1-0.

CLASSIFICA: Pro Vercelli, Verbania, Chivasso, Casale, Ivrea, Juventus Domo p. 3; Novara, Rapallo, Sammargheritese, Vogherese, Valenzana e Vado 1; Borgomanero, Celsia, Voluce, Biellese, Asti, e Pontevecchio 0.

TOTOCALCIO - Monte premi L. 443.793.392

Colonna vincente: 2-1-1; 2-1-2; 1-2-1; 1-1-1-X

Vincitori	Italia	Piemonte	Quote
Con 13 punti	19	1	L. 11.878.000
Con 12 punti	706	88	L. 313.000

TOTIP - Col. vinc.: 1-1; 1-2; 2-1; 1-1; 1-X; 1-1

Vincitori	Italia	Piemonte	Quote
Con 12 punti	3	0	L. 1.991.865
Con 11 punti	84	4	L. 87.586
Con 10 punti	724	33	L. 7.839

Il Torino batterà la Juventus?

Già da oggi si discute per il derby n. 115

I risultati di ieri — come è logico del resto — sono ampiamente discussi negli ambienti sportivi torinesi, con diversi umori naturalmente, cioè con i torinesi entusiasti e i juventini delusi. La partita di Bergamo infatti ha presentato un Torino in buona efficienza atletica, una squadra che può tenere fronte con autorità a molti avversari.

Ben diverso, il discorso sulla Juventus dopo l'insuccesso con la Fiorentina; si è avuta l'impressione di una squadra inconsistente, fragile nel gioco e nell'impostazione della manovra. Pur tenendo valide tutte le considerazioni che la Fiorentina è un complesso forte, è rimasta enormemente la prova che la Juventus è troppo «povera di giocatori» per continuare il torneo senza passare a rafforzarsi in qualche modo.

Tutto questo alla vigilia del 115o derby, che si disputerà domenica. E' facile capire come le opposte fazioni siano in agitazione: si parla, si discute, si fanno pronostici. Per lunghi anni la Juventus ha affrontato i rivali del Torino con il vantaggio del pronostico favorevole; questa è la prima volta dopo la tragedia di Superga che la situazione è invertita: il Torino in alto, la Juventus in basso.

Che succederà domenica? Inutile soffermarci sui discorsi alimentati dalle previsioni, rimaniamo piuttosto ai fatti, i granata sono a posto come morale e come uomini. Se Frossi lo vorrà — e la cosa appare certa — domenica potrà rientrare al suo posto abituale di terzino sinistro anche Cuscela, così che l'undici torinese potrà presentarsi in campo forte di tutti i suoi effettivi.

Assai diversa anche in questa la situazione della Juventus, che dovrà, tanto per cominciare, rimpiazzare a Valvo, che durante la partita con la Fiorentina ha lamentato un infortunio. Non si sa ancora se si tratta di strappo muscolare o di stiramento, sta di fatto che Valvo rimarrà domenica in tribuna. Per sostituirlo il dott. Puppo non avrà molti elementi a disposizione; dovrà giocoforza avanzare un mediano all'attacco o Emoli o Montico.

A Colombo non si può ancora pensare; il giovane attaccante non ha potuto «lavorare» in allenamento con gli altri a causa dei suoi impegni militari, ed attualmente è ancora non lontano dalla sua migliore forma. Ci sarà poi da pensare se converrà insistere su Corradi ala destra, e su Garzena terzino sinistro. Sono tutti problemi gravi che Puppo affronterà in questi giorni, cercando la miglior soluzione possibile. Perchè, ad esempio, è presto detto che Corradi non deve giocare all'ala destra. Ma chi può prendere il suo posto? Tra tutti i giocatori a disposizione non c'è alla Juventus un solo elemento che sia ala destra di ruolo, nè fra i titolari nè fra le riserve. Non è certo una situazione invidiabile quella di Puppo.

Manifestazione ad Asti di tifosi delusi

ASTI, lunedì sera.

I vigili urbani ieri sera sono dovuti intervenire in piazza Alfieri per fare sgomberare una parte della piazza stessa occupata da un centinaio di tifosi che rumoreggiavano per la sconfitta della squadra del cuore, subita ad opera del Verbania. La massa dei tifosi, uscita dallo stadio, amareggiata per la sconfitta si portava in piazza Alfieri, come usa fare dopo ogni partita, a discutere ai commenti non solo del risultato ma anche del sorteggio d'ingresso allo Stadio.

I vigili urbani sono stati costretti a intervenire perchè era impossibile, da quel lato della piazza, il passaggio delle macchine. I commenti sono stati aspri: si chiedono radicali rinnovamenti nella squadra e nella Direzione dell'Associazione sportiva.

Cura ricostituente per bambini gracili, delicati, anemici:

PROTON

(568)

SCUOLE
VIA CONSOLATA 1 ang. VIA GARIBALDI, n. 28
Autorizzato ricupero anni ogni studio, diurno, serali
Magist., Commerciali, Ragionieri, Concorsi ecc. t. 44-876. Ginnasio, Liceo, t. 41-505

FABBRICA LAMPADARI
GIACOBINI
Via Boncharon, 8 - Tel. 538-569

MOBILI dal 1880 I MIGLIORI da TREVES
Via Monte Pietà 23, tel. 44-456

RADIO TV GRUNDIG insuperati!
da Berry
TORINO

S. I. C. C. A.
C. Unione Sovietica 25 - TORINO - Tel. 632-186/687-480
NAFTA PER FORNI E CALORIE NEI 1.-2-3:
DENSO - FLUIDO - TERMOSHELL
FORNITURE DI AUTOVETTURE E AUTOBOTTI
PER RISCALDAMENTO ED INDUSTRIA

SULLE SCENE E SUGLI SCHERMI

Metamorfosi di un attore malinconico

Marlon Brando ha imparato a sorridere cantare e danzare

Sei mesi di lezioni per poter interpretare un film musicale in cui canta con Frank Sinatra, balla il mambo e non ha più il volto triste

Hollywood, ottobre.

Finalmente Marlon Brando non avrà più, nulla schermo, le consuete parti dell'uomo malinconico, triste o addirittura tetro, che lo hanno finora caratterizzato, e reso popolarmente famoso nei personaggi interpretati in tutti i suoi film.

Marlon Brando, forse anche per questo ruolo di personaggi cupi e pesanti, si era — cosa egli stesso ha dichiarato — annoiato del cinema, nonostante che il cinema gli avesse dato la celebrità e una smisurata ricchezza. Un attore come lui, ancor giovane, diventato in pochi anni miliardario, grazie appunto al cinema, e che tuttavia guadagna la non indifferente cifra di 150 milioni di lire al mese, non aveva ragione di dichiarare che il cinema lo annoiava; tuttavia, pur dichiarandolo, avrebbe dovuto, per lo meno, avere il pudore di tacere i suoi sentimenti.

E' stato il noto produttore Samuele Goldwin a farlo ricredere con l'arte dello schermo, proponendogli l'interpretazione di un film (il sessantaseiesimo della produzione goldwiniana) nel quale avrebbe cambiato ruolo e, soprattutto, il volto: non più quello solito di un malinconico protagonista, ma il volto nuovo di un uomo sorridente e facile; nel quanto dire il volto di un primo attore d'operetta, che oltre ad essere allegro e spigliato, dovesse anche, per necessità di cose, cantare e ballare.

A Marlon piacque l'offerta e l'accettò; Sam Goldwin si pose all'opera per preparare la lavorazione del film, desunto dalla popolare commedia musicale Guys and dolls (« Bricconi e bambole ») che si era rappresentata per quattro anni consecutivi a Broadway. Il film musicale, con lo stesso titolo del lavoro teatrale, costerà circa due miliardi e mezzo di lire.

Marlon accettò dunque la offerta, ma ora si trattava, per lui, di risolvere il grosso problema della danza e del canto, poichè egli non aveva mai danzato, neppure nelle comuni sale da ballo, e non aveva mai cantato altro che una canzonetta.

L'attore non si perdette di animo: chiese a Goldwin un certo tempo per istruirsi nel canto e nella danza e si mise subito a prendere lezioni private serali dell'uno e dell'altro. Per sei mesi Marlon frequentò, una sera sì e una no, una delle tante scuole di danze di Hollywood, e, nelle sere libere dalle danze, prendeva lezioni di canto dal maestro Leon Cepparo (un celebre italiano molto reputato nella sua professione), che gli insegnava inoltre il metodo di aprire la bocca secondo le regole del « bel canto », e, con la mimica, persino il modo di sorridere.

Marlon, docile e diligente come un principiante, fece ottimo, nei sei mesi, degli insegnamenti avuti, tanto che il suo amico Frank Sinatra, il quale, in aggiunta al maestro Cepparo, gli fu prezioso consigliere, ha dichiarato che Brando è diventato un moderno perfetto cantante.

Il film è ora in lavorazione e un nuovo Marlon Brando si aprirà in maniera impensabile, come forse neppure Sam Goldwin prevedeva.

Dunque, vedremo finalmente sullo schermo un Marlon Brando che sorride, ride, canta come Sinatra e balla il « mambo ».

La sua parte è quella di Sky, un impenitente scommettitore, protagonista di « Bricconi e bambole », la cui vicenda si svolge a New York, nell'ambiente di quei tipi strani, e non certo a modo, che, con la « bambole », cioè le donnine allegre, pullulano a Broadway. Una sera, appunto in un ristorante di Broadway, un certo Nathan (impersonato da Sinatra), amico di Sky, scommette con questo mille dollari se riuscirà a condurre con sè, a Cuba, la prima donna che entrerà nel locale. Mentre Sky accetta la scommessa, la sala è invasa da una banda musicale dell'Esercito della Salvezza, con in testa un sergente in gonnella. Questo è Sarah Brown (interpretata da Jean Simmons), alla quale Sky si appresta per mettere in atto la scommessa. Sky promette a Sarah di procurare dodici convertiti alla causa dell'Esercito della Salvezza se essa accetterà di recarsi con lui a Cuba. Sarah accoglie la proposta, e Sky vince la scommessa. Alla fine, però, è Sarah che guadagna la partita, riuscendo a farsi sposare da Sky. Alla cerimonia nuziale assistono tutti i bricconi e le bambole di New York in una pittoresca fantasia coreografica che conclude la divertente vicenda comico-musicale.

Alla scuola di danza Marlon Brando esegue sorridendo imponenti e difficili esercizi ginnastici.

A Marlon Brando la parte di Sky è piaciuta molto: la ha non poco divertito, trasformandolo in un allegro personaggio, di cui finora egli ignorava o non comprendeva la natura; lo ha, soprattutto, mutato in un uomo che non rassomiglia più al Marlon Brando che, anche in privato, era detestabile per il suo perenne cattivo umore e la sua misantropia. Ora Marlon è sempre sorridente, socievole e persino spiritoso. La incredibile sua metamorfosi si è verificata finanche nella capigliatura, che, da arruffata e cadente sulla fronte, è ora liscia e lucida, con i capelli tirati all'indietro. La persona « pettinatura alla Marlon » appartiene al passato, e quindi non è più di moda. **

Oggi e domani alla radio

Concerti di musica operistica alle 21 sul programma nazionale - ***Ventiquattr'ore di un uomo qualunque***, tre atti di Ernesto Grassi con Peppino De Filippo (II progr., ore 21) - ***Jazz il bandito*** alla tv (ore 21,30)

LUNEDI' 3 OTTOBRE

PROGRAMMA NAZIONALE (Torino I, m. 357,6; Torino 3ª r. D. — Ore 10: Giornale - Lezione inglese di Milano - 10,15-10,30: Parole, musica, canzoni, concerti musicali di Giorgio Vigolo - Ballo e brindisi, pagine scelte dall'operetta di Valerio Mastani - 12,30: La opinioni degli altri - 12,45: Complesso caratteristico « Esperia » diretto da Luigi Granzotto - 17: Discoteca interessantissima dei fanciulli - 17,15: Ragazzi: « Concerto grosso in fa maggiore - 17,30: Dalla Basilica di S. Maria degli Angeli in Portiuncola di Assisi: cerimonia del Transito di S. Francesco - 18: Rassegna dei giovani concertisti: soprani Lydia Marimpietri, al pianoforte Falconetto - 18,30: Università internazionale Guglielmo Marconi: Ricordo di Ricordi: « Ricordi progressi nella costruzione dei fonti marini » - 19,45: Cantanti presentate al III Festival napoletano 1955, direttore della cerimonia Carlo di Angelis - 19,15: Conginture e prospettive economiche, di Ferdinando di Fenizio - 19,30: L'approdo, settimanale di letteratura ed arte, direttore G. B. Angioletti - 20: Orchestra diretta da Bruno Cantora - 20,30: Giornale - Radiosport - 21: Indovina Indovinello, sciarada musicale a premi.

Ore 21,05: **Concerto di musica operistica**, diretto da Umberto Cattini, con la partecipazione del soprano Rina Gigli e del tenore Gino Mattera - 22,20: Scrittori al microfono: Alba De Cespedes: « Dieci anni di letteratura: 1945-1955 » - 22,35: Orchestra diretta da Guido Cergoli - 23,15: Giornale - Musica da ballo - 24: Ultime notizie.

SECONDO PROGRAMMA (Torino II, m. 302,3, Torino m. 1, II, Alessandria Mella Cuneo m. 196,1). — Ore 14,30: Antifurtuna, rassegna di musiche ed interpreti - 15: Giornale - Orchestra Mantovani dirette da William Gutsavini - Orchestra napoletana diretta da Giuseppe Anepeta - 16: Terza pagina: Avventure di cacciatori, a cura di Antonio Venanzi: Politica europea d'Italia: Un libro per voi: Concerto in miniatura: pianista Pina Pitini - 17: Stradivarius - 18: Giornale - Programma per i ragazzi: « Il giornalino di papà », numero a cura di Giovanni Falzone Fontanelli, regia di Enzo Convalli - 18,45: Renzo Caroncini e il suo complesso - 19: « Delitto a mezzogiorno », di Fjodor Dostojewsky, adattamento di Alba Valdarini, regia di Marco Visconti (quinta puntata) - 19,30: Vigilio Piniani e la sua orchestra - 20: Radiosera - 20,30: Indovina Indovinello, sciarada musicale a premi - A grande richiesta, le interpretazioni più belle di Milla Pizzi, Edith Piaf, Les Paul, Jula De Palma, Yves Montand, Arturo Mantovani e la sua orchestra.

Ore 21: Telecomico del Secondo Programma, scenata d'Osmont: « Festigiatore di un nuovo spettacolo », tre atti di Ernesto Grassi, con Peppino De Filippo, [illegible] del Teatro Italiano diretta da Peppino De Filippo. E' una delle più riuscite commedie di Ernesto Grassi, arricchite a giornalista napoletano molto noto. Peppino De Filippo in parte al successo coi malcontenti di tutta Italia », recentemente, alla TV. Fu in questa ultima occasione che ne raccontammo la vicenda, la quale è questa, assai, paradossa e comica, di Alberto Cimatello, contabile con frustumi di vita e un [illegible] Peppino De Filippo scellerato, [illegible] del protagonista. Al direttore Ottiero Ottieri - Brevi intervalli con Fela Sirvagno e il suo complesso - 23-24,30: Due voci nella notte.

TERZO PROGRAMMA (Torino III, m. 319,5, Torino m. 1, III). — Ore 18: Kreutzer-Rellstab: Ouverture - Beethoven: Le re maggiore - Pastorale (Allegro), Adagio, Allegretto vivace (Minuetto), Allegro giocoso); orchestra dell'Associazione « Alessandro Scarlatti » di Napoli diretta da Franco Caracciolo - 19,10: La Rassegna: « Cinema », a cura di Alfredo Berlendis: Degas prima di « Orfei » - Spettacoli varî », a cura di Alfredo Polacchi: Due commedie musicali - 20: L'intervallo scomodato - 20,15: Concerto di ogni sera: J. Ibert: « Le ciseaux armés », suite (Les moqueurs, Danse des galériens, L'âge d'or, Les commédiens et final), orchestra sinfonica di Torino di Roma da Arturo Basile; L. Cherubini: « Anacreonte », ouverture, orchestra Filarmonica di Vienna diretta da Wilhelm Furtwaengler - 21: Il Giornale del Terzo - 21,20: L'arte delle opinioni, aspetti e problemi dell'urbanistica, a cura di Paolo Portoghesi, con interventi di Carlo Ludovico Ragghianti, Ludovico Quaroni, Luigi Piccinato, Leonardo Benevolo, Zeno Colonna, Mario Fiorentino, Plinio Marconi - 22,35: Claudio Monteverdi e il VII Libro di Madrigali » - « Interrotta speranza » per due tenori e clavicembalo; « Angelita » per tre voci e clavicembalo; « Se i languidi miei sguardi » (Irlata amorosa); « Chiome d'oro », per due soprani, due violini e clavicembalo; secondo: Felice Lizzi, Antonio D'Onofrio tenori, Marcello Ferrari baritono, Luigia Vincenti, Adriana Manlio, Lucia da Gamari soprani; Pier Luigi Urbini, Franco Tamponi violini, Giorgio Favaretto clavicembalo; Quattro canzonette, per voce sola e clavicembalo: « Odimè ch'io cado, Le mie Turca (dal tempo IX), Ma-

Peppino De Filippo è il protagonista di « Ventiquattro ore di un uomo qualunque » che viene trasmessa alle 21 dal II Programma.
(Dis. di Chieco)

dalello alla l'acquila, Ecl già mia (dal tempo X); esecutori: Kevin Miller basso, Giorgio Favaretto clavicembalo - 23,05: Racconti inediti per la Radio: Gérard de Nerval: « Il folle re », traduzione di Guido Roberti (lettura).

ROMA II (m. 536). — Ore 15,45-7: « Notizie dall'Italia », programmi musicali e notiziari.

TELEVISIONE. — Ore 17,30: La TV dei ragazzi: « Lupo al facismo », corrispondenze - Viaggi e avventure: « Viaggio al Congo » - « Passaporto », lezioni di lingua inglese, a cura di Jole Giannini - 20,30: Telegiornale - Telesport - Ieri: Grandi film del passato: « L'uomo di Aran » (1934), di Robert Flaherty. Realizzato nelle Isole Aran, all'estremo Nord dell'Europa, questo film è il più significativo « documentario lirico » del primo sonoro nel 1935 - 21,30: « Jazz il bandito », divagazioni musicali di Amurri e Frati, presentate dal Quartetto Cetra; realizzazione di Lino Procacci. Vuole essere questa trasmissione leggera e divertente, la riabilitazione di un genere musicale moderno, che, jazz-bandito e deligrado, intende penetrare (con l'aiuto di una voce che, personificandolo, ordina « Brigo) in quei campi in cui — come si è detto, dal cinema alle sale estive al conservatori — non sfigura affatto - 22,05: L'orologio », servizio giornalistico di Febeno Fabiani e Giuseppe Lisi - 22,30: Radio Tele giornale e Telesport.

MARTEDI' 4 OTTOBRE

(Principali trasmissioni)

PROGRAMMA NAZIONALE. — Ore 9: Giornale - Orchestre Cobi - 9,45-9: La canzone italiana - 10,30: Dalla Basilica di Assisi: Messa pontificale e messaggio francescano all'Italia - 12,30: Orchestra Brigada - 13: Giornale - 13,15: Album musicale - 14: Giornale - Listino Borsa Milano - 14,15-14,30: Arti figurative e cinematografia - 16,45: Cabaret internazionale - 17,15: Musica per banda - 17,30: Ai vostri ordini - 18: Orchestra Ferrari - 18,45: Pomeriggio musicale - 20: Orchestra Strappini - 20,30: Giornale - Radiosport - 21,05: « Un nemico del popolo », di Ibsen - 22,45: « La bacchetta d'oro » - 23,15: Giornale - Musica da ballo - 24: Ultime notizie.

SECONDO PROGRAMMA. — Ore 9,30: Orchestra Cergoli - 10-11: « Appuntamento alle dieci » - 12: Orchestra Arezzo - 13,30: Giornale - 14: Il cantagiorno - 14,30: Schermi e ribalte - 15: Giornale - 16: Terza pagina - 17: Concerto di musica operistica - 18: Giornale - Programma per i ragazzi - Concerti del Festival napoletano - 19: Invito alla magia - 19,30: Orchestra Cinda - 20: Radiosera - 21: Spettacolo in piazza: Teramo - 21: Telescopio - 22,30: « Trampolino » - 24-24,30: Allegretto.

TELEVISIONE. — Ore 17,30: « Fuochi, giuochi di luce », film - 20,30: Telegiornale - 20,45: « Elisir d'amore », opera di G. Donizetti - 22,45: Replica Telegiornale.

TEATRO GOBETTI — Questa sera va in scena la novità in tre atti di Armando Mottura « Paul sempre donne » che verrà replicata per tutta la settimana.

RADIO SIEMENS MILANO TELEVISIONE

PUBBLICITA' ECONOMICA

Il prezzo di questa inserzione è ridotto perchè corrisposto anticipatamente a spalgolo delle varie Società per la Pubblicità in Italia, per la Svizzera via Santa Teresa, 7) per contanti o vaglia, - stabilita verosimilmente nel conto corrente postale numero 2/20031 - Torino. Esso risulta dal prodotto del numero delle parole (minimo dieci), aggiungendo la metà eventuale numero(e) per la tariffa della rubrica addita all'annuario, sull'aggiunta delle tasse in ragione del 7% globale.

Non sono ammessi annunci che contengano una o più lettere iniziali non indispensabili all'intellegibilità, richieste di fotografie e di anticipi di denaro o francobolli anche se per la risposta.

Quanto alla decorrenza rimarrà inoltre ai Signori inserzionisti aggiungere la frase « Inviare offerte » (od altra simile) dichiarata per ciascuna parola in lire 50 per decade, ed un primo deposito di lire 100 per il rimborso delle spese di recapito delle corrispondenze, in qualunque luogo, a cultore che non possano eseguirsi il citato diritto addizionale della ricevuta del mittente.

La corrispondenza indirizzata ad una ditta non possono contenere documenti, valori, fotografie o mezzi di propaganda; debbono essere inviate per Posta e sono respinte se assicurate o raccomandate.

1 ANNUNCI COMMERC. L. 40 p.p.

DEMOLIZIONI ricupero industriali, acquisti. Assortimento magazzino travi, serramenti, cotole, macchinari, lamiere undulate, ecc. di ricupero, rottami Mazzi-Borgaro. Cigna 129. 10921

LAMIERE per copertura, pilastri, sezioni e ricupero, occasionissima. Rigamonti, via Parma 1. 6126

METALLURGICA Piemontese, Cigna 129: Contatti, lamiere undulate, rotaie, serramenti e vari di ricupero, vendo.

3 ARTIGIANATO L. 80 p.p.

ATTENZIONE! Marmi Veneziani distacco calde [illegible] impianti incendiari riparazione combustibile. Telefonare Genio. 86-100. 8402

CAB riparazioni farselli cuoio trasformazioni lisciatura guarnizioni ricambio occasioni. Corso Machiavelli 35, telefono 66-824.

3500. CAP. SIL. ASIEN. L. 40 p.p.

A Porta Palazzo cediamo avviatissima drogheria, alloggio 4 camere prima piano. 2.000.000. Accinelli, Settembre 58.

AFFIGASI garanzia avviatissima latteria, rivendita pane. Rivs. dei Mille 14.

ARCHITETTO esperto disamino collaboratore associerebbesi seria impresa onde studio tecnico Pucleu provincia. Scrivere cassetta 2145, SPI, Torino.

AUTORIPARAZIONE con cambio vicenda avviatissimo cedo miglior offerente. Telefonare 284-243. 28643

AVVIATA autoriparazione, stazione servizio, ristorazione completata cedesi 2 milioni [illegible].000. Trasmissibile Torinese, Cibrario 12. 3535

BARTOLIBRERIA, giocattoli, articoli, cedesi motivi familiari 4.100.000. Affitto 11.000. Immobiliare [illegible], Cibrario 12. 8536

CEDESI licenziosce lavoro piccola carpenteria attrezzature volendo inoltre prodotto. Scrivere cassetta 4237, SPI, Torino. 48218

CEDO azienda avviatissima produttiva propria, facile gestione, bisogni 25 milioni, alto reddito, permuto parzialmente con terreni. Scrivere cassetta 2131, SPI, Torino. M7515

CEDO convenientemente produttiva centrale reddito rimunerabile divisione soci. Telefonare 292-760. 29588

CERCO garzoni alimentario panetteria località attiguo 36.000, alloggio. Telefonare 36-293. 38370

CESSIONE ribasso seconde seguoi volume commerciale ditta avviata. Affi, Cibrario 20

COMMESTIBILE drogheria con alloggio, periferia Torino, sedesi causa salute. Attività ventennale, pertinenze naturali, pozzi, cesspi, vini. Scrivere cassetta 4365, SPI, Torino. 28067

COMMESTIBILE drogheria immediatamente ceda, lavoro dimostrabile, eccezionalissimo, alloggio. Tel. 532-875.

COMMESTIBILI latti permessi, alloggio, sono signorile, cede 2.000.000. Geom. Ducli, Parini 13. 9570

DOMICILIO commercianti, emplemando, cercano persona bilancheria, rivendita giornali. Telefonare 890-142. 70918

FERRERO, Vanchiglia 12, cede rivendita pane 150 kg., alloggio; latteria 150 litri, 2.000.000; tabaccherie centrali, periferiche; caffè, bottiglieria, esportazione vini. 28230

GERENZA cedesi ottimo emolumento avviato caffè retro abitabile. Tel. 30-038.

GERENZA o cede saloon auto nuova usata con stazione servizio; zona commerciale, Torino, Tel. 697-750.

GESTIONE ristorantino centrale avviatissimo darsi a competente. Cadoli, via Consolata 2. 2806

IMMOBILIARE Torinese, Cibrario 12, cede motivi familiari avvista pubblicità, moderna, 1.600.000. 8638

LEGNA carboni, magazzino attrezzatissimo, forte lavoro, cedo 1.700.000 trattabili. Telefonare 553-883. T0126

MERCATO rionale cedo bar bottiglieria grande alloggio. Stazione, via Vibò 35.

MOTIVI salute cedesi centrosinistro avviato pochi, consigli, uova, formaggi. Telefonare 40-292. 38288

NEGOZIO elettricità, alloggio sono preparare cedo. Telef. 51-855 ore 17-19.

OCCASIONISSIMA! Caffè torrefazione, semicentrale, urge cedere. Tel. 556-190. Martinetto. 86290

OFFICINA riparazioni, verniciatura lavoro assicurato cedesi. Tel. [illegible].

OTTIMO affare cedesi negozietto mobili Chierasco, Fornello, telefonare 46-795.

PANETTERIA-forno modernissima, grande passivo, alloggio, vendita negozio kg. 350 farina, cedesi motivi salute. Accinelli, Settembre 58. T1698

PANETTERIA pasticceria centrale, 4 quintali negozio, grande alloggio, Reddo 400.000 mensili. Qualunque prova. Niente mediatori. Scrivere cassetta 5183, SPI, Torino. 38739

PARRUCCHIERE signora Porta Nuova cede motivi famiglia, affarone, 2.800.000. Scrivere cassetta 2193, SPI, Torino.

PERIFERIA Torino rinomata fabbrica pisatrelle normata da buon lavoro, area mq. 1800 dei quali 900 coperti, esercizi immagini al fiume, macchine moderne, trasformazione propria dei marmi, produzione media giornaliera mq. 400, fondo e costruzione proprie, per motivi salute di un socio cedesi. Scrivere cassetta 6932, SPI, Torino. M7521

PROFUMERIA moderna cedesi in blocco 2.300.000. Affitto 15.000, Immobiliare Torinese, Cibrario 12. 8538

REDDITO netto 200.000 mensili, cedesi azienda commerciale 2.000.000. Elvezzari Immobiliare Torinese, Cibrario 12.

RISTORANTE centralissimo rinomato, lavoro sicuro cedesi divisione soci, 12 milioni, ottimo affare. Cadoli, via Consolata 2. 2806

URGE cedere bottiglieria trattoria con alloggio 3.000.000, incasso 25.000. Via Passalacqua 4. 38015

VENDO negozio avvenciatore bancheria condizioni pagamento. Telefon. 284-902 ore pasti. 38361

VARIGOTTI, ritiro commercio cedesi avviatissimo contrattabile con retro e scantinato. Scrivere A. Ghiago, Varigotti. [illegible]. R0039

4 CASE e TERRENI L. 40 p.p.

A buone condizioni vendiamo quartieri signorili tre camere cucinino ampi servizi. Corso Rosselli 102, interno 6.

A industria vendo stabilimento, zona Vanchiglia, mq. 3000 coperti, murato, libero, servizio ferroviario. Tel. 626-851.

A 500.000 vero occasione vendo alloggi signorili piccoli grandi sono rate. Geom. Petrino, Telefonare 50-780. 67237

ADITABILE subito, vendo Crocetta due camere servizi. Altro Tribol, 5 camere servizi, ottimo garantito. Tel. 522-851.

ABITABILI recentissimi Parella bellissimi camere libertà servizi 1 500.000, piani diversi. Telefono 687-370. 38861

AGGHIARDI, Settembre 58, vende alloggi lussuosi, corso Matteoni 42: Mercoledì, venerdì 15-17. T1698

ACQUISTERESTI alloggio quinto centro circonvallazione, 6-8 camere, preferibilmente casa non abitazione. Accinelli, Settembre 58. T1698

ACQUISTERESTI casa moderna per impiego 40-50.000.000, massima urgenza, serietà. Telefonare 47-374, Accinelli, Settembre 58. T1698

ACQUISTERESTI, affittasi dintorni Torino locali industriali diruti, adattabili allevamento polli tacchini, annesso piccolo fondo. Scriv. cassetta 2180, SPI, Torino.

ACQUISTO terreno 1500 fabbricabili con cassetta 6 vani, Pellegrino, Alfonso, Artisti 28. 37517

ADIAGENTI via Carisio, due alloggi contigui, complessivi 11 vani, piano primo, casa signorile, mq. 800, vendesi liberi subito. Accinelli, Settembre 58.

AFFARONE. Vendo magazzino laboratorio 33.000.000, reddito annuo 1.000.000, mettere cassetta 4247, SPI, Torino.

ALASSIO vendo villetta panoramica, 5 camere, servizi, giardino. Tel. 23-598.

ALLOGGETTI 2-3 camere, accessori, casa costruzione 1935. Ulzamo 32, termo, bagno, ascensore, rendenti ottimamente, bloccati. Mortazzi, giovedì 15-17. T1698

ALLOGGETTO occupato, nel centro, camera cucina bagno cantina vendesi 700 mila. Via Saorgio 81 bis, Viale 17-19.

ALLOGGIO corso l'Unità, 3 camere, cucina, cantina libero subito. Accinelli, Settembre 58. T1698

ALLOGGIO libero piano rialzato due camere cucina bagno cantina vendesi 2 milioni 200.000. Via Saorgio 81 bis, Viale ore 17-19. 8180

ALLOGGIO signorilissimo libertà cinque grandi camere vendo privato. Cabodo 39. [illegible]

ARROTONDARE Lingotto alloggetti libertà due camere servizi vendo prezzo. Quint. Parini 19. 9570

ATTENZIONE. Impresa vende, Parella, alloggi grandissimi 2 camere cucina cucinino terzo piano L. 800.000 e 850.000 per camera. Telefonare 782-934.

AYANA, Carlo Alberto 4, vendo piccolo lotto terreno zona Francia, fronte m. 15 per 16.67 profondità netti, servito da fognatura.

BOCCA, Corte d'Appello 2, int. 43-415, causa partenza vendo alloggio 4 camere accessori libero subito 4.200.000 compreso 1.200.000 mutuo. M7519

BUON reddito capitale acquistando casamento civile servizi 1.000.000, reddito 192.000 annue. Telefono 687-570.

CASA semicentrale, intima ristrutturata, 12 alloggetti, assicurano, buon reddito, 18.000.000. Accinelli, Settembre 58.

CASA signorile 36 camere forte reddito vendo occasione. Pietro Micca 6, Serrano.

CASA redditizia, 16 camere, larga, bagni, reddito 1.700.000, vendo 15.000.000. Pietro Micca 6, Serrano. 38264

CASETTA 5 camere cucinino giardino mq. 4.600.000. Cubito. tel. 772-455.

CASETTA. Lanzone 2 camere cucina gabinetto vendo 2.700.000 trattabili. Telefonare 553-883. T0124

CASETTE Nichelino nuove 3 camere servizi vendo, Telefonare 556-563.

CASA signorile redditizia in corso reale centralissimo 20.000.000. Scrivere cassetta 4248 SPI, Torino. 38081

CASA signorile 14 camere, laboratorio corso Francia sopraelevabile 3 piani libera vendo 32.500.000. Cibrario, portici Barbaroux 4. 8700

COLLINA Valsalice 115 palazzina unifamiliare interno piano giardino Della Rovere, Cibrario 12. Scrivere cassetta 1193, SPI, Torino. 38334

COMPERO casa anche piccola 20 milioni, 40 milioni, centrale, semicentrale. Rivoira. Telefono 46-942. 37548

DUE grandi camere servizi case moderne abitate alleccento 12.000 mensili ordinari 1.350.000. Tel. 27-943, ore pasti.

IMPIEGO capitale acquisto gruppo alloggetti vari pagati centrali. Telefonare 27-245, ore pasti. 80363

INDUSTRIALE large acquistare stabile terreno adeguato, mq. totale 5000-8000, zone adiacenti traverse municipali, offerte dettagliate. Scrivere cassetta 1283, SPI, Torino. 3705

LOCALE mq. 110, adatto piccola industria, Borgo Po, 6.500.000. « Acit », Venti 37. 70784

PARELLA ampi liberi due camere cucina servizi 2.850.000. Telef. 292-760.

PARELLA vendiamo alloggi camera cucinino, grandi alcove, 1.700.000. Telefonare 294-040. 38141

PRIVATO vende alloggio 3 camere cucina servizi luminosi, 5° piano, piazza M. Ella, 850.000 per camera. Telefonare 538-592; 26-190. T7532

PRIVATO vende casa 32 camere nuova costruzione con 1000 metri terreno cinto 33.000.000, reddito annuo 1.000.000, mettere cassetta 4247, SPI, Torino.

PRIVATO vende villa signorile libera 8 camere servizi confort 9.000.000. Duilla Francia. Telefonare 796-345. 38288

PROPRIETA' unici alloggetti comprano urgo vendere presso Municipio. Pietro Micca 6, Serrano. 38262

PROPRIETARI Affidate amministrazione vostri stabili Studio gestione Della Valle, Cibrario 12, Serietà, convenienza. 8538

RANNEMO vendiamo appartamenti ville da due a otto vani. Tutti pronti. Agenzia Bona, Saluzzo. 295

SOCIETA' urge impiegare 200-300 milioni in case, Torino, Milano, Genova, centrali, semicentrali preferibilmente con negozi, affitti bloccati, trattativa rapidissima, massima riservatezza, esclusi intermediari. Scrivere cassetta 1193, SPI, Torino. R3924

SOFFITTE bellissime costruzionine redditizia garantito 12% libero vendo. Telefonare 553-883. T0126

SOPRALLUOGO casa angolare corso Francia vendo, pagamento metà contanti metà alloggi. Telefonare 653-883.

TERRENO fronte corso Casale vendiamo 4000 mq. 2300 al mq. anche lottizzati. Rivoira. Telefono 46-942. T7544

TERRENO mq. 1000 via Nicola Fabrizi fronte 15.000 al mq. Rivoira. Telefono 46-942. T7543

TERRENO via Gozzi, 40 casi, vendesi, tre milioni. Telefonare 48-548.

VALENTINO, corso Massimo d'Azeglio, vendo alloggio signorile 3 camere cucina libero subito. Telefonare 538-704.

VENDESI alloggetti spaziosissimi ai seminovanta mq. 70 libero. Telef. 50-445 mattino. 88314

VENDESI alloggetto tre camere prima piano, facilitazioni pagamento. Telefonare 680-183. 38345

VENDESI casa due camere cucina garage mq. 1000 terreno su strada provinciale di Orbassa 12 km. da Torino. Tel. 396-389

(Continua a pag. 8)

da AVOGADRO - Via Po 55

per rinnovo locale vendita ad esaurimento marce

SETTIMANA DELLA CARTELLA

Cartelle vinilpelle L. 590 - Vero cuoio L. 875 - Portacampione L. 1890 Vacchetta serratura scolare L. 2590 - Sottobraccio vero cuoio L. 880 - Due tasche L. 1190 - Diplomatica vitello L. 4900.

VI RICORDIAMO GLI ALTRI ARTICOLI DI PRIMISSIMA SCELTA A PREZZI DI REALIZZO:

Guanti L. 490 - Ombrello L. 790 - Borse vitello L. 990 Vero coccodrillo L. 6900 - Valigie L. 590 - Tessuto L. 1990 Cuoio L. 4900 - Cinture cocco L. 890 - Portadollari coccodrillo L. 1290 - Baull L. 6500

LEONE
23 luglio - 23 agosto

Siete nati sotto questo segno?

L'unione fra uomini e donne

il cui carattere possa armonicamente integrarsi, vi è suggerita dal filosofo indiano Bhagwan Mahabodhi in base ai dettami della scienza astrologica nel giorno di nascita.

Le donne troveranno lo sposo ideale fra gli uomini nati nel segno dell' Ariete e pure gli uomini saranno molto felici con una donna nata sotto la medesima costellazione. Unioni fortunate si danno però anche sotto certi altri segni.

Il concessionario dell'orologio **REVUE** *nella vostra località, vi darà* **gratuitamente** *la dimostrazione, con precise documentazioni riferentisi al vostro mese di nascita ed a quello della persona amata*

★

Il vostro prestigio personale aumenterà con un orologio **REVUE**, *che per la sua precisione è adottato da diverse* **ferrovie**, *nelle* **aviolinee** *e da* **esercenti** *delle maggiori nazioni del mondo.*

L'OROLOGIO **REVUE** È SEMPRE ESATTO

FONDÉE EN 1853

autunno radio tv piemontese

Tutti coloro che acquisteranno un apparecchio radio od un televisore nel mese di OTTOBRE 1955 presso le ditte rivenditrici del Piemonte, aderenti alla iniziativa, parteciperanno alle estrazioni del concorso « autunno radio tv »

Sono in palio:

una autovettura FIAT 600

un frigorifero "Mora" Senior da lt. 165
un lavabiancheria "Riber" mod. 4 D
un frigorifero "Emerson" da lt. 129
un lavabiancheria "Riber" tipo C 4
un lavabiancheria "Rande" mod. Lilly
una fonovaligia "Telefunken"
una lucidatrice elettrica "Rem"
un aspirapolvere "Rem"
una aspiretta "Rem"
un rasoio elettrico "Phillips"

La RAI Radiotelevisione Italiana sorteggia inoltre

due autovetture FIAT 600

ogni mese tra gli acquirenti di apparecchi radio Serie ANIE non ancora abbonati

● Richiedete il buono numerato di partecipazione all'atto dell'acquisto.

JOHNNY FORTUNA

di FRANK ROBBINS

E. Rapito con la forza all'aeroporto di Roma, Johnny Fortuna viene condotto a Venezia alla presenza di un certo Banjo. Impossessatosi del passaporto di Johnny, Banjo vi fa sostituire la sua fotografia: egli ha svaligiato una banca in America e vuole ora ritornare a riprendersi i denari rapinati.

MARY e BOB di Chic Young

SHERLOCK HOLMES: *L'ereditiera*

di Sir A. CONAN DOYLE

III. Lady Maynooth dice a Cecil Winbush che il signor Bascomb, detto « Fuoco infernale », vuole scegliere per la figlia un marito fra la nobiltà. Non è male facile fare la madrina a miss Elizabeth Bascomb, ma la giovane è graziosa e molto educata quando non è di cattivo umore.

le avventure del Signor TOBIA

ULTIME NOTIZIE

DOMANI RIAPERTURA DELLA CAMERA

Le "amministrative,, ed i Tribunali militari

La discussione parlamentare sulle due questioni assumerà un particolare significato politico - Dichiarazioni del ministro dell'Interno sulle elezioni comunali di primavera - Il discorso dell'on. Malagodi

Roma, lunedì sera.

La riapertura della Camera e del Senato, fissata per domani pomeriggio, riporterà all'ordine del giorno la discussione dei bilanci: a Montecitorio quello sul dicastero dell'Interno; a Palazzo Madama quello sul dicastero della Giustizia. Sono due bilanci per i quali la discussione acquisterà un significato politico, specialmente nelle dichiarazioni che faranno i ministri a conclusione del dibattito sulle questioni riguardanti la prossima fatica parlamentare per l'approvazione della legge che fissa la competenza dei Tribunali militari e per le leggi che dovranno stabilire la proporzionale nelle elezioni amministrative di primavera.

Nonostante l'apparente calma che regna in campo politico, l'avvenimento delle elezioni di primavera già muove sotterranee correnti, e anche da parte del segretario della D.C., on. Fanfani, non si nasconde che l'obiettivo numero uno è costituito dalla prova elettorale. Ci si aspetta che il Ministro dell'Interno, on. Tambroni, dia qualche indicazione alla Camera nel suo discorso di giovedì, riguardo ai tempi in cui le elezioni dovranno svolgersi in tutti i Comuni italiani: si compirà lo sforzo in una sola domenica o si distribuirà il voto dei cittadini in due domeniche? La tesi che sembra prevalere al Ministero dell'Interno è che la consultazione debba avvenire in una sola domenica, e ciò anche per ragioni di economia. Comunque, questi dettagli dovranno essere stabiliti dalla legge che il Governo si propone di presentare in questo stesso autunno.

Ieri il ministro Tambroni ha accennato a Pesaro a questo argomento. Si è riferito appunto alle amministrazioni comunali, per ammonire che «pur garantendo tutte le libertà ai rappresentanti di qualunque partito che siano chiamati ad amministrare un Comune, non si può consentire che i Consigli comunali dimentichino di condurre una saggia amministrazione e divengano, invece, il terreno di manovra di chi vuole soltanto svolgere un'attività politica al di fuori delle competenze degli enti locali o lanciare ingiurie e calunnie contro il Governo».

L'on. Tambroni ha poi detto che nelle prossime elezioni si dovrà procedere ad un'opera di consolidamento dello Stato: «Noi dobbiamo garantire all'Italia una struttura democratica a lungo termine ed a larga base. La nuova democrazia italiana, nata dalla riscossa di tutti i cittadini, ha assunto un ruolo di grande responsabilità nel consesso internazionale e pertanto, chiuso il periodo della emergenza e della ricostruzione, dobbiamo ora affrontare seriamente il periodo della stabilità delle istituzioni e della coscienza». Ha poi proseguito: «Non è lontano il giorno in cui vi saranno ritirate strategiche da parte dei nostri avversari; in questo momento noi dobbiamo essere uniti perchè la d. c. continui ad essere salda. Abbiamo le migliori prospettive di successo. Occorre soltanto solidarietà, impegno comune e fraternità».

Mentre sull'argomento dei Tribunali militari (prima del dibattito alla Camera previsto per venerdì, secondo l'annuncio datone dal presidente dell'assemblea on. Leone), i partiti del Centro democratico, esclusa la d. c. che ha già espresso il suo parere, dovranno pronunciarsi in maniera definitiva, si che la discussione in aula trovi una maggioranza precostituita, altri oratori domenicali si sono occupati dei motivi che rendono oggi inquieti gli ambienti politici, con particolare riferimento alla situazione internazionale ed ai riflessi che il sopraddetto clima di «distensione» può avere sull'interno del Paese.

Secondo il presidente della Confederazione dei coltivatori diretti on. Paolo Bonomi, che ieri ha presieduto una serie di convegni ad Acquapendente, a Grotte di Castro, a San Lorenzo Nuovo, «la battaglia contro il comunismo deve essere non soltanto combattuta, ma anche dichiarata apertamente, perchè nessuno deve essere autorizzato a pensare che il governo non è deciso a non battere per il trionfo della democrazia». Bonomi ha poi ricordato il successo del recente convegno nazionale dei coltivatori diretti, tenutosi a Roma, che ha posto dinanzi agli esponenti del governo e alla opinione pubblica i più impellenti problemi dell'agricoltura. Egli ha inoltre ribadito i principali obiettivi del momento: ottenere una diminuzione della pressione fiscale nella campagne e la soluzione dei problemi relativi alla crisi del mercato latino-caseario.

Un discorso di schietta intonazione politica ha pronunciato il segretario del P.L.I., on. Malagodi, a Roma. Malagodi ha difeso la linea politica del P.L.I. di fronte alle correnti dissidenti dei liberali di sinistra. L'oratore ha espresso il dubbio che la polemica contro l'attuale linea del partito liberale abbia quale scopo effettivo quello di fare del partito la copertura dell'apertura a sinistra, un'operazione cioè dalla quale «uscirebbero assai gravi mali per il paese». L'oratore ha poi riaffermato il principio di solidarietà del P.L.I. con il P.R.I. e il P.S.D.I., perchè tali partiti sono mossi dalla comune preoccupazione per la libertà, avvertendo però che da questi due partiti si distingue «per quel che rimane in essi di marxismo o di astrattamente radicalistico».

Ribadita la lealtà verso la D.C., il segretario del P.L.I. ha poi affermato che il suo partito dà particolare importanza alla legge elettorale politica e alla Corte costituzionale: «Sono pietre di paragone della vitalità della D.C. di collaborare assieme alle forze risorgimentali». Secondo Malagodi è una illusione quella di salvare movimenti politici «per una intesa cattolico-socialista che restringerebbe la libertà politica e spirituale dei cittadini».

Da parte sua il vice-segretario della D.C. on. Rumor, ha ribadito a Foligno la solidarietà che esiste in seno al partito democristiano e si è detto sicuro che sul piano della libertà la D.C. marcerà affiancata a tutte le forze democratiche che si propongono il medesimo obiettivo.

I natali di tutta Italia sono convenuti a Napoli per partecipare al loro congresso. Con i loro familiari essi hanno visitato il golfo a bordo di alcuni battelli.

CRONACA

Scalata ad una casa per salvare una donna

Drammatico allarme in corso Vittorio Emanuele - I vigili del fuoco si arrampicano sulla facciata, infrangono i vetri d'una finestra: la poveretta era stesa a terra, stava per morire nell'alloggio invaso dal gas

Una folla numerosa si è radunata stamane in corso Vittorio Emanuele dinanzi al n. 88 per assistere all'drammatico salvataggio di una donna che, chiusa in casa, stava morendo per il gas.

Erano circa le ore 10,25, nel centralino d'ora formato un autocarro dei Vigili del fuoco. I militi manovrano frenetticamente la scala automatica posta sul camion e, guardando quella ragazzaglia l'attanza di un balcone al primo piano, due pompieri si arrampicano di furia. Giunti sul balcone, con un colpo d'accetta spaccarono il vetro della porta-finestra che immette nell'alloggio e pochi istanti dopo riuscirono a spalancarla.

Si trattava dell'alloggio della signora Irma Gaona, di 33 anni, proprietaria di una confetteria in corso Mattiotti 8. Le camere erano già tutte invase dalla esalazioni che provenivano dalla cucina.

In quanto vano i pompieri trovavano la donna priva di conoscenza, stesa sul pavimento, ai piedi di una sedia. Prendendola sulle braccia, portavano la poveretta fuori dell'alloggio, passando questa volta per la porta d'ingresso che dall'interno d'era potuto aprire con facilità.

Pochi minuti dopo la sventurata era ricoverata con una ambulanza degli stessi vigili all'ospedale Mauriziano. I sanitari l'hanno giudicata con prognosi riservatissima. Se il drammatico salvataggio fosse avvenuto con un ritardo di appena dieci minuti, la Gaona non avrebbe potuto sopravvivere.

Stamane verso le ore 9 una domestica ad ora si recava nell'abitazione della signora per fare, com'è solita da anni, i lavori di pulizia. La donna suonava alla porta, ma contrariamente al solito, la padrona non veniva ad aprire. Attese davanti all'uscio per una mezz'ora, suonando ad intervalli nella speranza che la Gaona, rimasta forse addormentata, ad un certo momento si svegliasse. Ma alle 9,45 ancora non aveva percepito alcun segno di vita all'interno dell'alloggio.

La domestica ad un tratto apprezzava l'orecchio al battente per poter udire meglio. La parve di sentire debolissimi lamenti e contemporaneamente, sempre in modo molto incerto, percepì odore di gas.

I due fatti la misero in allarme e andò a confidare i suoi sospetti ad una vicina. Questa a sua volta volle consigliarsi con altre coniglianesi in pochi minuti tutti il caseggiato fu a rumore. Qualcuno decise di telefonare al commissariato di P. S. San Secondo, e poco dopo giungevano un sottufficiale e alcuni agenti. L'odore del gas ora si percepiva nitidamente e distintamente e su prima v'era un dubbio circa la presenza d'una della Gaona in casa, ora non si poteva più escludere la possibilità che ella fosse vittima di una disgrazia.

Si tentò di forzare l'uscio del suo alloggio. Questo resistette. Poichè l'appartamento aveva due balconi affacciati sul corso i vigili del fuoco che intervennero poco dopo con la loro scala automatica. Il fornello a gas della cucina fu trovato aperto sotto un pentolino d'acqua: la fiamma era spenta: evidentemente l'acqua, bollendo aveva traboccato, estinguendola.

DOMANI RIAPERTURA DELLA CAMERA

Le "amministrative,, ed i Tribunali militari

La discussione parlamentare sulle due questioni assumerà un particolare significato politico - Dichiarazioni del ministro dell'Interno sulle elezioni comunali di primavera - Il discorso dell'on. Malagodi

Roma, lunedì sera.

La riapertura della Camera e del Senato, fissata per domani pomeriggio, riporterà all'ordine del giorno la discussione dei bilanci: a Montecitorio quello sul dicastero dell'Interno; a Palazzo Madama quello sul dicastero della Giustizia. Sono due bilanci per i quali la discussione acquisterà un significato politico, specialmente nelle dichiarazioni che faranno i ministri a conclusione del dibattito sulle questioni riguardanti la prossima fatica parlamentare per l'approvazione della legge che fissa la competenza dei Tribunali militari e per le leggi che dovranno stabilire la proporzionale nelle elezioni amministrative di primavera.

Nonostante l'apparente calma che regna in campo politico, l'avvenimento delle elezioni di primavera già muove sotterranee correnti, e anche da parte del segretario della D.C., on. Fanfani, non si nasconde che l'obiettivo numero uno è costituito dalla prova elettorale. Ci si aspetta che il Ministro dell'Interno, on. Tambroni, dia qualche indicazione alla Camera nel suo discorso di giovedì, riguardo ai tempi in cui le elezioni dovranno svolgersi in tutti i Comuni italiani: si compirà lo sforzo in una sola domenica o si distribuirà il voto dei cittadini in due domeniche? La tesi che sembra prevalere al Ministero dell'Interno è che la consultazione debba avvenire in una sola domenica, e ciò anche per ragioni di economia. Comunque, questi dettagli dovranno essere stabiliti dalla legge che il Governo si propone di presentare in questo stesso autunno.

Ieri il ministro Tambroni ha accennato a Pesaro a questo argomento. Si è riferito appunto alle amministrazioni comunali, per ammonire che «pur garantendo tutte le libertà ai rappresentanti di qualunque partito che siano chiamati ad amministrare un Comune, non si può consentire che i Consigli comunali dimentichino di condurre una saggia amministrazione e divengano, invece, il terreno di manovra di chi vuole soltanto svolgere un'attività politica al di fuori delle competenze degli enti locali o lanciare ingiurie e calunnie contro il Governo».

L'on. Tambroni ha poi detto che nelle prossime elezioni si dovrà procedere ad un'opera di consolidamento dello Stato: «Noi dobbiamo garantire all'Italia una struttura democratica a lungo termine ed a larga base. La nuova democrazia italiana, nata dalla riscossa di tutti i cittadini, ha assunto un ruolo di grande responsabilità nel consesso internazionale e pertanto, chiuso il periodo della emergenza e della ricostruzione, dobbiamo ora affrontare seriamente il periodo della stabilità delle istituzioni e della coscienza». Ha poi proseguito: «Non è lontano il giorno in cui vi saranno ritirate strategiche da parte dei nostri avversari; in questo momento noi dobbiamo essere uniti perchè la d. c. continui ad essere salda. Abbiamo le migliori prospettive di successo. Occorre soltanto solidarietà, impegno comune e fraternità».

Mentre sull'argomento dei Tribunali militari (prima del dibattito alla Camera previsto per venerdì, secondo l'annuncio datone dal presidente dell'assemblea on. Leone), i partiti del Centro democratico, esclusa la d. c. che ha già espresso il suo parere, dovranno pronunciarsi in maniera definitiva, si che la discussione in aula trovi una maggioranza precostituita, altri oratori domenicali si sono occupati dei motivi che rendono oggi inquieti gli ambienti politici, con particolare riferimento alla situazione internazionale ed ai riflessi che il sopraddetto clima di «distensione» può avere sull'interno del Paese.

Secondo il presidente della Confederazione dei coltivatori diretti on. Paolo Bonomi, che ieri ha presieduto una serie di convegni ad Acquapendente, a Grotte di Castro, a San Lorenzo Nuovo, «la battaglia contro il comunismo deve essere non soltanto combattuta, ma anche dichiarata apertamente, perchè nessuno deve essere autorizzato a pensare che il governo non è deciso a non battere per il trionfo della democrazia». Bonomi ha poi ricordato il successo del recente convegno nazionale dei coltivatori diretti, tenutosi a Roma, che ha posto dinanzi agli esponenti del governo e alla opinione pubblica i più impellenti problemi dell'agricoltura. Egli ha inoltre ribadito i principali obiettivi del momento: ottenere una diminuzione della pressione fiscale nella campagne e la soluzione dei problemi relativi alla crisi del mercato latino-caseario.

Un discorso di schietta intonazione politica ha pronunciato il segretario del P.L.I., on. Malagodi, a Roma. Malagodi ha difeso la linea politica del P.L.I. di fronte alle correnti dissidenti dei liberali di sinistra. L'oratore ha espresso il dubbio che la polemica contro l'attuale linea del partito liberale abbia quale scopo effettivo quello di fare del partito la copertura dell'apertura a sinistra, un'operazione cioè dalla quale «uscirebbero assai gravi mali per il paese». L'oratore ha poi riaffermato il principio di solidarietà del P.L.I. con il P.R.I. e il P.S.D.I., perchè tali partiti sono mossi dalla comune preoccupazione per la libertà, avvertendo però che da questi due partiti si distingue «per quel che rimane in essi di marxismo o di astrattamente radicalistico».

Ribadita la lealtà verso la D.C., il segretario del P.L.I. ha poi affermato che il suo partito dà particolare importanza alla legge elettorale politica e alla Corte costituzionale: «Sono pietre di paragone della vitalità della D.C. di collaborare assieme alle forze risorgimentali». Secondo Malagodi è una illusione quella di salvare movimenti politici «per una intesa cattolico-socialista che restringerebbe la libertà politica e spirituale dei cittadini».

Da parte sua il vice-segretario della D.C. on. Rumor, ha ribadito a Foligno la solidarietà che esiste in seno al partito democristiano e si è detto sicuro che sul piano della libertà la D.C. marcerà affiancata a tutte le forze democratiche che si propongono il medesimo obiettivo.

I natali di tutta Italia sono convenuti a Napoli per partecipare al loro congresso. Con i loro familiari essi hanno visitato il golfo a bordo di alcuni battelli.

Dopo le decisioni del governo francese

L'ambasciatore russo convocato da Faure

Il Primo Ministro gli comunicherà i motivi del rinvio della visita a Mosca - Un comunicato polemico contro il voto all'ONU sulla questione algerina

Parigi, lunedì sera.

Oggi pomeriggio il Primo Ministro Edgar Faure conoscerà l'ambasciatore sovietico per dichiarargli il motivo del rinvio della visita di «cortesia» a Mosca, progettata per la metà di questo mese. Un comunicato sulla decisione presa ieri sera dal Gabinetto nel corso della drammatica seduta presieduta dallo stesso Presidente della Repubblica René Coty verrà reso di pubblica ragione in serata.

Viene a noto nel corso della seduta di ieri il Gabinetto francese aveva anche deciso di richiamare temporaneamente la sua delegazione presso le Nazioni Unite, in seguito al voto dell'Assemblea generale di inscrivere la questione algerina nel suo ordine del giorno. Dopo la riunione il ministro degli Esteri Antoine Pinay — il quale era tornato per una breve dall'America — ha dichiarato che le sole rappresentanze in seno al Consiglio di Sicurezza ed al sotto-Comitato per il disarmo resteranno in sede a Nuova York.

Il Gabinetto ha pure annunciato che la Francia si asterrà dal fornire alle Nazioni Unite ogni ragguaglio riguardante i propri territori d'oltremare. A tale proposito è stato emesso un comunicato che dice:

«Il Governo francese parerà d'ora in poi di fornire al Segretario generale dell'ONU le informazioni previste dalla carta dell'ONU. Il Governo rammenta che la Francia non si è mai considerata come impegnata al riguardo da un obbligo contrattuale. Da un lato, infatti, il capitolo II della carta è costituito da una dichiarazione unilaterale delle potenze dalle amministrazioni; dall'altro i territori d'oltremare sono parte integrante, come del resto l'Algeria, della Repubblica francese. Se sono state comunicate nel passato informazioni sulla situazione economica, sociale e culturale dei territori francesi d'oltremare, occorre vedere in questo atteggiamento non una posizione di principio e ieri che noi abbiamo costantemente respinto, ma una manifestazione di buona volontà.

«La Francia, infatti, si è mostrata costantemente favorevole alla cooperazione internazionale nella misura in cui, nel disinteresse e nell'obiettività, essa poteva efficacemente servire il progresso dei paesi in sviluppo arretrato. La Francia si è però sempre rifiutata di ammettere che questa cooperazione tecnica possa servire di base per lo stabilimento di un controllo, che la Costituzione le vieta di accettare e che la Carta dell'ONU per di più non consente di imporre.

«L'ingerenza diretta e ostile dell'Assemblea generale delle Nazioni Unite in una questione che dipende esclusivamente dalla competenza nazionale impone al Governo l'obbligo di adottare una norma uguale per i territori della Repubblica, quale che sia il loro particolare statuto. Esso intende in tal modo proteggere la loro pacifica evoluzione verso fini che sono quelli della Costituzione francese, come anche della Carta delle Nazioni Unite, contro un intervento disordinato nelle sue manifestazioni e impuro nelle sue ispirazioni; vale a dire che esso proclama anticipatamente che considererà come nulla e non avvenuta ogni risoluzione al riguardo. Le informazioni relative all'anno 1954 sono già state fornite al Segretario generale. Va da sè che la delegazione francese non ne scarterà la discussione e non parteciperà al dibattito di cui saranno oggetto. Essa intende, in fine, che la Francia continuerà a rispettare tutti gli impegni che le incombono per quanto concerne i territori sotto la sua tutela».

Nei telefoni di Londra

Cambia il nominativo dell'ultimo abbonato

Londra, lunedì sera.

Lewis Zambia, per anni ha tenuto l'ultimo posto nell'elenco di Londra per gli abbonati ai servizi telefonici.

Nell'ultima edizione però egli ha dovuto cedere il posto al signor V. K. Zasu

Si fracassa sulle Ande un aereo peruviano

Sedici morti e diciotto feriti - Un solo passeggero rimane illeso

LIMA, lunedì sera.

Un annuncio ufficiale delle autorità peruviane informa questa mattina che un apparecchio «DC 4» della «Aerolinee Faucett» si è ieri fracassato contro i fianchi della Cordigliera delle Ande a nord-est di Lima.

Delle persone che erano a bordo 16 sono rimaste uccise e 18 ferite. Un solo passeggero è illeso.

L'aereo, diretto a Cuzco, si è fracassato contro il fianco della montagna nel pressi di Vinac mentre il pilota stava tentando di atterrare con un motore in fiamme.

Quattro bimbi francesi uccisi da un obice del '14

Parigi, lunedì sera.

Un colpo sinistro della guerra 1914 è esploso in una baracca di Sissony, borgo industriale dell'Est, uccidendo quattro giovanetti.

La tragedia è di ieri mattina. Era l'ora del pranzo nella City Kirchener ed ognuno si affrettava a rincasare per mettersi a tavola. Tutto ad un tratto si udì una violentissima esplosione, e si vide una baracca di legno saltare in aria. La gente si precipitò da quella parte e non appena la densa nube di fumo si diradò, uno spettacolo orrendo si offrì. Quattro corpi giacevano a terra dilaniati, tanto che fu difficile identificarli.

L'inchiesta è stata rapida e ha permesso di stabilire che i quattro giovanetti avevano trovato in un bosco vicino un obice da 77 e uno da 105 dell'esercito austriaco, abbandonati nel 1914 quando l'Austria, non essendo ancora in guerra con l'Italia, aveva un largo fronte in Francia e fianco dei tedeschi, e il governo trasportati nella baracca.

Poi avevano tentato, con uno scalpello, di togliere dall'obice da 77 un cerchio di rame e l'operazione aveva provocato l'esplosione.

DOPO LA DISAVVENTURA IPPICA

Peter Townsend rientra quest'oggi a Bruxelles

Un fotografo indiscreto lo ha colto a Merano mentre cambia pantaloni

DAL NOSTRO INVIATO

Merano, lunedì sera.

Peter Townsend, in doppiopetto grigio scuro, è sceso di buon mattino dalla sua stanza d'albergo, ha scritto cortesemente alla modesta folla di curiosi che gli si era fatta intorno, è salito in macchina con il signor Tagliabue ed è partito velocemente alla volta di Milano. Prima di sera sarà di nuovo a Bruxelles.

Ritornerà in Italia? «Non certo per correre», ha risposto Townsend a chi gli ha posto la domanda. La prossima prova di ieri all'ippodromo di Maia lo ha scoraggiato, a quel che sembra, in modo definitivo, dal ritentare, almeno in campo internazionale, qualche gara ippica. La cavalla che gli era stata affidata — Radowska — è giunta ultima ieri al traguardo. Il tracollo della reputazione sportiva di Peter Townsend è tale che la sua presenza alle corse per gentlemen, che si disputerà a Torino il 9 ottobre, sembra proprio da escludersi.

«Povirino, l'hanno attaccata e lei ha ceduto, per forza», commentava amaramente ieri il manager Corbella accarezzando la grigia cavalla su cui la scuderia Tagliabue ripone ogni speranza, dopo il suo ritiro nel box.

Curiosa spiegazione da parte di un manager: non è forse destino che un cavallo in fuga venga trattenuto quando si trova in testa? Non capita forse in ogni corsa che gli avversari si adoperino per battere il favorito? Eppure, a Malmoe, i gentlemen avevano visto ben altri riguardi nei confronti di Peter Townsend; più avevano, per così dire, fatto ala a due cavallerizze deferenza lo avevano lasciato galoppare sul miglior cavallo in campo, vittorioso, verso il traguardo. A Merano è avvenuto tutto il contrario.

Invece di lasciare fare a Radowska la corsa tutta sola e in testa, essi hanno spinto sui cavalli fino a lasciarla tutta sola, in coda. E' stato come se una parola d'ordine fosse rapidamente passata da un cavaliere all'altro, da un cavallo all'altro, mentre la gara si svolgeva sulla pista di Maia. E' proprio questo atteggiamento, quasi da congiurati, che ha urtato i nervi di Mitora Tagliabue e dei suoi amici.

L'amara domenica non è stato sfortunato per lui soltanto all'ippodromo. Mentre Townsend correva a Merano, al castello di Rumerai si riunisce, come è noto, il Consiglio della Corona che ha esaminato caso per caso, punto per punto, il caso sentimentale che lega al nome del col. Townsend quello di Margaret.

Gli auspici erano tutt'altro che lieti e un segno di pessimismo si leggeva non solo sul volto del colonnello, durante la corsa e al suo ritorno nel «box», ma anche in qualche rada confidenza cui egli si è lasciato andare nel corso di conversazioni private. Per esempio ieri il signor Tagliabue, mostrandogli sul giornale le notizie che annunciavano le imminenti decisioni sul destino di Margaret, ha colto dalle sue labbra un commento: «Per Edoardo sarà bene essere in due».

Come debba interpretarsi questa frase, certo non è chiaro; ma più tardi Townsend è ritornato sull'argomento esprimendo ad un'amministratrice la [illegible] perchè due uomini ottocentocinquanta il sogno di Margaret e suo. Chi siano questi due uomini è uno smascherare; forse il Duca di Edimburgo e l'arcivescovo di Canterbury. Forse altri due influenti membri del Consiglio della Corona. E' certo, in ogni modo, che l'atteggiamento di Townsend a Merano, le sue mezze frasi, hanno confermato l'impressione che il romanzo sentimentale di cui tanto si parla, sia tutt'altro che frutto di fantasia e che qualche decisione egli stia maturando.

Un episodio abbastanza significativo dimostra come Peter Townsend stia effettivamente pensando a tutte le possibilità, a denti stretti. Ieri riuscì a infilarsi nello spogliatoio dell'ippodromo un fotografo il quale colse con il suo obbiettivo il colonnello nell'atto in cui, tolti i pantaloni grigi da passeggio, si accingeva a indossare i calzoni da cavallerizzo. La scena che ne seguì fu qualcosa di memorabile: il fotografo venne allontanato a spintoni dagli inservienti. Più tardi però la signora Tagliabue, maglie del noto allevatore, lo cercò accidentalmente in ogni angolo dell'ippodromo, con molta insistenza. La signora desiderava pregarlo, a nome di Townsend, di consegnare il negativo della imbarazzante fotografia scattata.

Non sappiamo quale esito abbia avuto la delicata questione della signora Tagliabue. Stamattina però Peter Townsend nel lasciare Merano appariva meno tranquillo di quando vennerdì sera vi arrivò.

Gigi Ghirotti

Dieci milioni alle urne per il nuovo presidente

Si vota in Brasile

I pronostici vanno al candidato socialista e a quello del partito del lavoro, considerati «eredi politici» del defunto presidente Vargas

RIO DE JANEIRO, lun. sera.

Circa dieci milioni di brasiliani si recano oggi alle urne per la scelta di un nuovo Presidente. Sulle elezioni grava l'ombra dello scomparso presidente Getulio Vargas, suicidatosi l'anno scorso. Anche se nell'accesa campagna elettorale il suo nome non è stato quasi mai pronunciato, i due uomini considerati come i più probabili vincitori — il candidato socialista Juscelino Kubitschek ed il suo alleato João «Jango» Goulart, del partito del lavoro — sono ritenuti gli eredi politici del defunto presidente.

Il partito comunista, che è stato messo fuori legge un centinaio a svolgere indisturbato la sua attività, ha annunciato che appoggerà il binomio Kubitschek-Goulart, anche se i due candidati hanno negato di aver concluso qualche compromesso con i «rossi».

La combinazione dell'italo-negro di Vargas e dell'appoggio comunista ha suscitato, in alcuni ambienti, malumori che non possono essere di cattivo augurio e occasionali sporte minacce di un colpo di Stato da parte di quei generali che decisero mesi fa costringere Getulio a lasciare il Gabinetto e l'Argo e successivamente furono la causa più o meno diretta del suicidio del presidente.

La giornata di ieri è trascorsa nel Brasile nella massima tranquillità, ma in tutti i centri elettorali la truppa sono state poste in stato d'allarme quale precauzione contro possibili manifestazioni di violenza.

Vi sono solamente altri tre candidati alla presidenza, ma l'unico candidato capace di minacciare la vittoria di Kubitschek è Adhemar de Barros, del partito social-progressista. Gli osservatori politici non credono nessuna possibilità di vittoria al conservatore gen. Juarez Tavora. Egli potrebbe prevalere solamente se l'esercito intervenisse nelle elezioni. La stessa opinione vale per Plinio Salgado, un altro candidato di destra.

Un grave scontro nel centro di Bra

Bra, lunedì sera.

Stamane verso le 8,30 un grave incidente stradale è avvenuto nel centro di Bra, e precisamente in via Audisio.

Il ventunenne Antonio Fissore di Cristoforo, che era alla guida di un motocarro, per entrare nel cortile della sua abitazione situata in via Audisio 43, dopo aver girato regolarmente la fresata, si apprestava a voltare sulla sinistra, in quell'istante sopraggiungeva però un motoscooter guidato dal ventinovenne Ettore Marchisone, abitante in strada Mentenero, il quale, non avendo visto evidentemente la segnalazione, cercava di sorpassare il motocarro. L'urto era inevitabile e il Fissore veniva sbalzato di sella andando a abattere con estrema violenza la testa a terra.

Soccorso e trasportato immediatamente all'ospedale Santo Spirito, i sanitari riscontravano al poveretto forte trauma viscerale, frattura cranica e sospetta commozione cerebrale.

Un audace furto al museo di Brooklyn

New York, lunedì sera.

Otto antiche statuette d'argento di valore inestimabile sono state rubate al Museo di Brooklyn.

La polizia ritiene che il furto sia stato compiuto sabato, quasi sotto gli occhi dei guardiani, dato che nessuno può entrare nel Museo fuori delle ore di visita.

Il segretario del P.L.I., on. Malagodi, durante il discorso tenuto ieri al teatro Adriano sulla posizione dei liberali. Malagodi ha praticamente anticipato i temi del congresso nazionale che si terrà a Roma a metà novembre. (Telefoto a «Stampa Sera»)

Muoiono 3 bimbi per lo scoppio di un proiettile

Roma, lunedì sera.

Due fratellini ed una bambina sono rimasti uccisi dalla esplosione di un ordigno che avevano rinvenuto in un campo e con il quale si erano messi a giocare.

L'impressionante sciagura è avvenuta ieri mattina verso le 11,30 a Nettuno. La vittima sono Francesco e Maurizio Minghetti, rispettivamente di 6 anni e di 18 mesi, e Giuliana Giovanola, di 4 anni, questa ultima abitante ad Anzio.

Non è stato ancora possibile accertare dove i tre bambini avessero trovato l'ordigno che, a giudicare dalla deflagrazione e dai terribili effetti di questa, pare che fosse un proiettile d'artiglieria.

La mamma di Francesco e Maurizio Minghetti stava sbrigando le faccende domestiche quando ha udito la terribile esplosione. Precipitatasi fuori di casa essa è corsa sul prato dove, poco prima, aveva lasciato i figlioletti a giocare. Un orribile spettacolo si è offerto ai suoi occhi: Francesco, il più grandicello, era riverso in una pozza di sangue e le schegge lo avevano letteralmente dilaniato; Maurizio e la bambina, invece, giacevano a qualche metro di distanza e davano ancora deboli segni di vita.

Attirate da alcuni vicini di casa, la povera donna si è affrettata a soccorrere il figlioletto e la bambina e li ha trasportati con una macchina al vicino ospedale. Qui i sanitari li hanno ricoverati in corsia, giudicandoli in imminente pericolo di vita.

Alle 17, nonostante tutti gli sforzi per sottrarlo alla morte Maurizio Minghetti cessava di vivere e poco dopo moriva anche la bimba. Nel frattempo, la polizia aveva provveduto a rimuovere il ordigno di Francesco e a trasportarlo all'istituto di medicina legale.

I carabinieri hanno iniziato le indagini per accertare la provenienza e il genere dell'ordigno esplosivo. Numerose schegge sono state raccolte sul posto dalla polizia e inviate alla direzione di artiglieria, dove saranno esaminate dai periti.

La tragica fine di una donna ad Acqui

Acqui, lunedì sera.

Un luttuoso incidente si è verificato ieri sera sulla strada Acqui-Strevi, in regione Martinetto.

La signora Anita Cavallotti di Acqui, stava camminando in compagnia di altre due persone quando sopraggiungeva da Strevi una «1100» guidata dall'industriale Secondo Chiodi di Strevi. Il Chiodi rimaneva improvvisamente abbagliato dai fari di un autocarro che gli proveniva dal lato opposto della strada stava sorpassando una bicicletta, e non si accorgeva che pochi metri innanzi si trovavano le tre persone. Le macchine investiva in pieno la Cavallotti, che è seguito dal violento urto veniva scaraventata in aria e quindi batteva violentemente il capo contro il parabrezza frantumandolo.

La poveretta, prontamente soccorsa da militi della Croce Bianca, veniva ricoverata all'ospedale di Acqui; ma nella notte decedeva senza avere ripreso conoscenza. Le altre due persone che erano con lei, sono rimaste illese.

Un furioso incendio domato presso Alassio

Alassio, lunedì sera.

Un furioso incendio si è improvvisamente sviluppato nella regione boschiva Sant'Anna. In breve la fiamme, alimentate dal vento, si sono estese su due rami: verso la cresta di Capo Santa Croce e Monte Bignone. La zona alberata da pini, ciel e roveri ha prestato facile esca all'avanzare del fuoco che ha assunto dimensioni di una linea frontale pari a circa 2 chilometri e mezzo.

Sono prontamente intervenuti i vigili del fuoco di Albenga e Savona, carabinieri e militari di stanza nella caserma di Albenga. Dopo sei ore di lavoro le fiamme — che si erano propagate per circa otto chilometri quadrati — sono state pressochè domate. I danni ammontano a parecchi milioni.

GIULIO DE BENEDETTI
DIRETTORE RESPONSABILE

Munito dei Conforti religiosi e della Benedizione del S. Padre, è mancato alla venerazione dei suoi cari dopo lunga vita, esempio di virtù cristiana, di lavoro, l'anima eletta del

Cav. Carlo Tagliabue

Lo piangono i figli: Ettore con la moglie Maria Caterina; Carmen col marito Federico Berra e figlie Giancarla e Margherita; il genero Giovanni Savioli; parenti tutti e la fedele Angelina Locatti. I funerali avranno luogo martedì 4 c. m., alle ore 9, partendo dall'abitazione di via Moncalvo n. 20: indi la cara Salma sarà tumulata nella tomba di famiglia ad Agliano Vercellese. Non fiori, ma opere di bene.

Le famiglie Berra di Trecate e Forti si uniscono al dolore per la dipartita del compianto Cav. CARLO TAGLIABUE.

Cristianamente è mancata ai suoi cari

Margherita Degli Esposti nata Cavadoro

Ne danno il triste annuncio il marito Umberto, il fratello, le sorelle, cognati, nipoti e parenti tutti. I funerali oggi 3 corr., alle ore 14,30, da corso Rosselli 138. Si ringraziano anticipatamente quanti interverranno al mesto accompagnamento. La famiglia non prenderà il lutto: la Messa di trigesima verrà celebrata nella parrocchia di S. Teresina Bambino Gesù (via Cabotto) il 6 novembre alle ore 7,00.

Cristianamente, dopo lunghe sof. ferenze, è mancata ai suoi cari

Stefano Natale Matta

Pensionato FF. SS.

Ne danno il triste annuncio la moglie Giuseppa Ghiglione ved. Bussa; le figlie Angela col marito cav. Carlo Ferrari; Maria col marito Antonio Faletto e bimbi Attilio e Piero; sorella, nipoti, cognate e parenti tutti. I funerali martedì 4 corr., alle ore 8, da via Sant'Anselmo 18.

Serenamente è mancata ai suoi cari

Maria Barbero n. Drappero

Desolati la piangono: le figlie Kralla col marito Giuseppe Ferrero; Tina; la nuora Ida ved. Barbero con le figlie dott.ssa Elda e Silvia; nipoti e parenti tutti. I funerali hanno luogo oggi 3 corr., alle ore 15, partendo da via Donadeo 20. La presente serve di partecipazione e ringraziamento.

Assistita dai Conforti religiosi è serenamente spirata

Giulia Mengiano ved. Vallano

I figli Augusto, Silvio e Ilia, il genero Mario Morello, la nuora Rosanna e Piera, i nipotini e parenti tutti ne danno il doloroso annuncio. Un particolare ringraziamento al dott. Walter Bastianini per le assidue cure prestate. Torino (via Cibrario 39), 2-10-'55.

E' mancato all'affetto dei suoi cari

Carmelo Cicciardi

Ne danno il triste annuncio la moglie, i figli, fratelli, cognati, nuore, nipoti e parenti tutti. I funerali domani 4 corr., alle ore 10,30, partendo da via Vida n. 10.

Fulminato da una sincope mentre si reca in ufficio

Savigliano, lunedì sera.

Stamane verso le 8 il rag. Guido Arnaud, di 50 anni, mentre usciva di casa per recarsi al lavoro è stramazzato improvvisamente al suolo. Il poveretto è deceduto sul colpo evidentemente fulminato da una sincope.

Maciullato dal proprio carro

Impressionante fine d'un contadino presso Castelporziano

Roma, lunedì sera.

Il contadino Luigi Voltari, di 45 anni, è morto ieri sotto le ruote di un carro che stava conducendo lungo la strada di Castelporziano.

L'impressionante disgrazia è avvenuta alle ore 7,30. Uscito di buon'ora dalla sua abitazione, il Voltari aveva attaccato il cavallo al carro e, seduto a cassetta, aveva preso la via che conduce ad un campicello di sua proprietà. Ad un tratto, per cause non ancora accertate, il carro ha avuto un sobbalzo e il contadino ha perduto l'equilibrio cadendo in avanti. Una delle ruote gli è quindi passata sul corpo producendogli gravissime ferite.

Alcuni passanti si sono affrettati a soccorrerlo; purtroppo però non c'era più nulla da fare: dopo essersi dibattuto negli ultimi rantoli dell'agonia, il poveretto ha cessato di vivere.

Sul posto sono giunti subito dopo i carabinieri della locale stazione, i quali, in attesa del sopraluogo di un magistrato della Procura della Repubblica, hanno svolto i primi accertamenti del caso.

TORINO - A. IX - N. 234
Via Roma - Gall. de *La Stampa*
Telefoni: dal 40-948 al 40-949

STAMPA SERA

LUNEDI' - MARTEDI'
3 - 4 Ottobre 1955
L. 25 (sped. in abb. postale)

Townsend nei dintorni di Merano

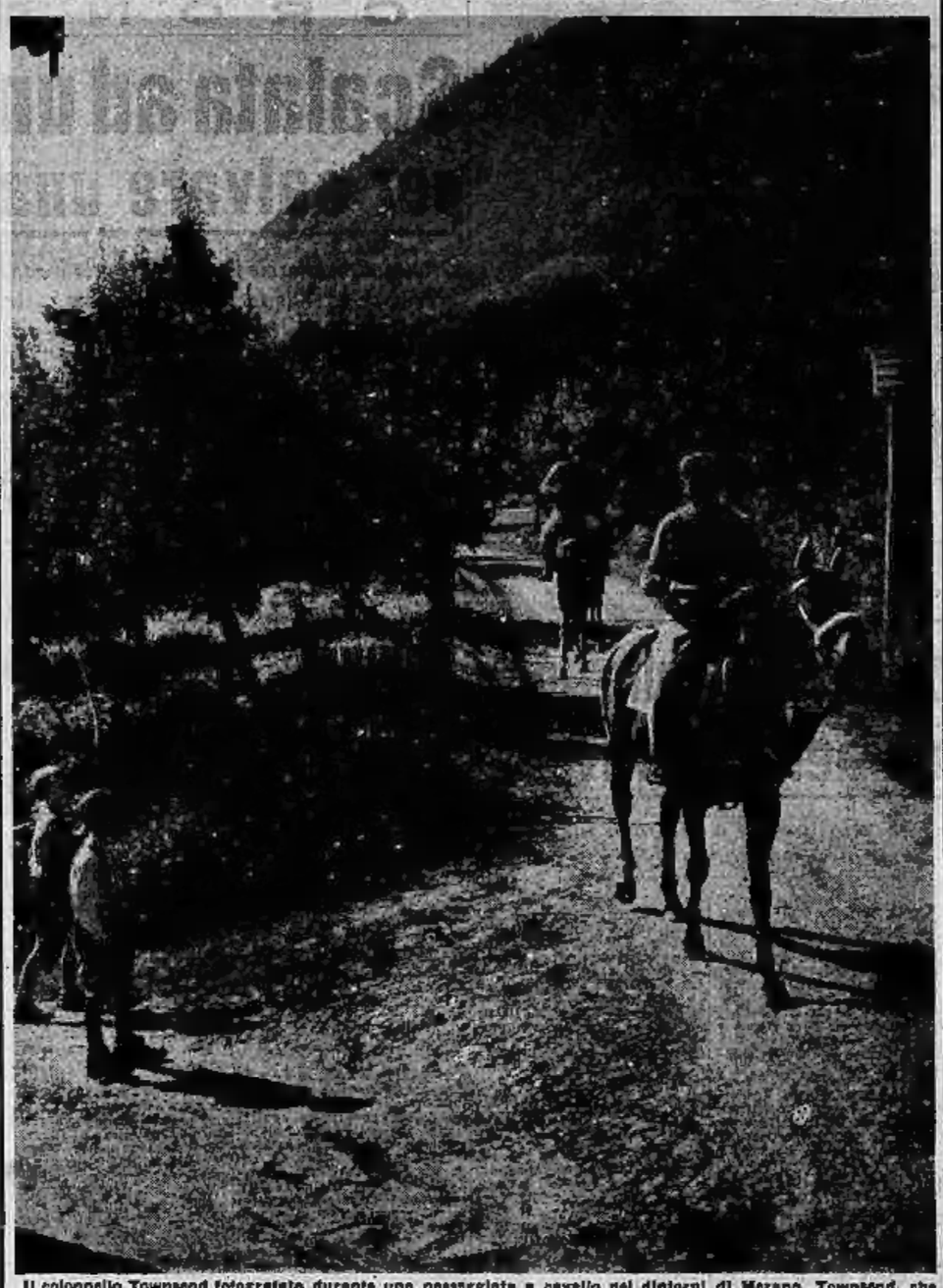

Il colonnello Townsend fotografato durante una passeggiata a cavallo nei dintorni di Merano. Townsend, che nel *Premio Barone Goldegg riservato ai «gentlemen riders»* montava «Radowska», è giunto l'ultimo staccato di alcune lunghezze. Il colonnello ha attribuito la sua sconfitta alla cavalla «ombrosa e difficile».

La dattilografa maharani

Gida Giori si è imbarcata a Napoli diretta a Bombay. La giovane dattilografa milanese si reca a raggiungere il suo promesso sposo, il principe indiano Gurmat Sikkh Maiotra, rajà di Lahore. Le nozze saranno celebrate l'otto di dicembre.

Moda autunnale a Londra

Una blusa di lana nera con ricami e applicazioni presentata a Londra insieme ad altri indumenti di maglia usati per la stagione autunnale.

Una funivia sul Monte Pilato

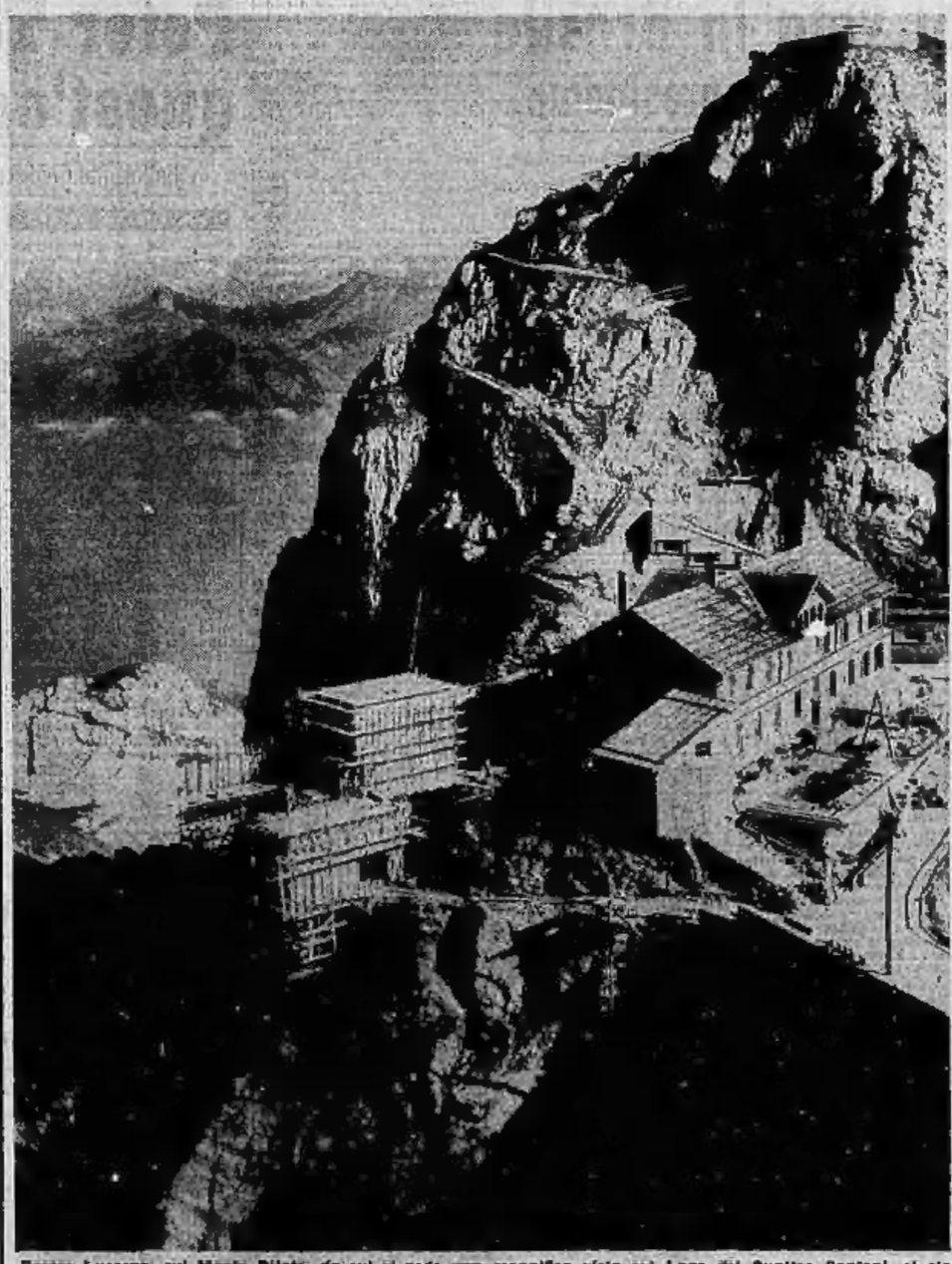

Presso Lucerna, sul Monte Pilato, da cui si gode una magnifica vista sul Lago dei Quattro Cantoni, si sta costruendo una funivia per i turisti. Lunga 1410 metri, essa supererà in pochi minuti un dislivello di 851 metri.

PUBBLICITA' ECONOMICA
(Via S. Teresa N. 7)

6 CASE e TERRENI L. 40 p.p.

(Continua da pag. 6)

VENDESI alloggio 2 vani, servizi libero subito. Corso Spezia, tel. 672-596.
VENDESI libero alloggio camera, cucina; salotto, bagno, ascensore, telefono, 2 milioni 300.000. Immobiliare Torinese, Cibrario 12. 8538
VENDESI ultimo alloggio 2 camere soffitta tipo americano, Telefono. 284-903 ore dei pasti. 83343
VENDESI 16 km. Torino villa 16 locali, ammobiliata, ricco parco, vigneto allegato, tutto cintato. 5.800.000. Telefonare 30-19, Pinerolo. 11180
VENDIAMO alloggi camera cucina servizi nuova costruzione 1.020.000; altri 3 camere servizi zona Giustizia. La Fidanza, Maria Vittoria 35. Telef. 56-438.
VENDIAMO piazza Carducci, 2 alloggi 3 camere servizi ultimandi caddito 12 % bloccati 4.950.000. Zerna, Tel: 48-942.
VENDO alloggi garages via Foligno, una, due camere servizi, abitabili, garage. Telefono 86-007. 58617
VENDO case redimibili 16-18 camere; altre 20-40. Telefonare 521-958.
VENDO casa 4 alloggi 12 camere più servizi, reddito mensile 68.000, richiesta 8.000.000 più mutuo, zona Regina Margherita. Telefonare 781-405. M7680
VENDO villetta 4 camere bagno 500 mq. giardinetto, zona Regina Margherita. Telefono 781-405. 11555
VENDONSI alloggetti moderni 1-2 camere con servizi via Carlo Capelli 27. Telefonare 32 069. 58111
VILLA padronale collina Moncalieri 10 camere parco grandioso 3000 mq. vendo 13.000.000, Telefonare 553-682.
VILLETTE Artigiano con scopo lavoro comodità corriere vende da 500.000 a 2.000.000. Geom. Canti, Parini 13.
1.500.000 libero Parella camera cucina entrata gabinetto cantina. Tel. 292-780.

5 AFF. TEMP. e LOC. L. 40 p.p.

ABBIAMO locali adatti industria, magazzini, laboratorio, negozio, ufficio, diverse zone, «Immobiliare Torinese», Cibrario 12. 8538
AFFITTASI, comune Torino, piccola casetta isolata. Rivs. dal Mille 14.
AFFITTASI locale adatto industria, 250 mq., forza, telefono, illuminazione; Immobiliare Torinese, Cibrario 12, tel. 43-050.
AFFITTASI locale luminoso 230 mq. via Ajasso 76 luce forza, bagno. Telefonare 390-180. 58315
AFFITTASI locale magazzino laboratorio mq. 18 cortile libero. Tel. 285-134.
AFFITTASI negozio nuovo zona centrale, pronto subito, affitto basso, palazzo nuovo. Telefonare 46-360. Torino.
AFFITTASI seminterrato sopra alloggio, locali industriali, cortile chiuso. Telefonare 296-883. 11150
AFFITTERESI locale negozio zona Garibaldi Porta Palazzo vendita straordinaria ultimi mesi anno. Scrivere cassetta 4559, SPI, Torino. 58072
SCAGO affittare, acquistare locale qualsiasi zona adatto industria, laboratorio. Altro uso negozio, ufficio. Telef. 43-050.
CHIESA Balsta affittasi locale mq. 60 magazzino laboratorio. Telef. 779-869.
LABORATORIO con ufficio mq. 120 terreno cintato 800 nuova Fiancia Ascensione. Affittasi, vendesi. Scrivere cassetta 3098, SPI, Torino. 58839
LOCALI tremila mq. disponibili centrali, affittasi. Telefonare 43-887. 57072
VIA Tiveno 35 affittasi negozio nuovo due splendide vetrine subito. 58098
VINCIO centro affittasi due negozi magazzini, fritole, alloggio soprastante. Telefonare 33-771 ore pasti. M7363
18.000 negozio nuovo corso Regina Margherita ralzeo scalini. Telef. 393-760.

6 AFF. APPARTAMENTI L. 40 p.p.

A coniugi affittasi grande mansarda centrale, acqua, luce, libera novembre, 10 mila mensili. Telefonare 43-050.
A settentrionali alloggio 2 vani — 15.000, corso Siracusa. Telef. 45-193.
ABBIAMO abitabile subito alloggio 15.000. Altri 17.000, 19.000, 22.000, 24.000. «Immobiliare Torinese», Cibrario 12. 8538
ABBIAMO abitabile subito alloggetti centrale 13.000; altri 15.000-18.000 Porta Nuova, Francia, Milano, San Paolo; alloggi 3-6 vani 18.000, 20.000, 24.000, 30.000, 35.000 diverse zone, «Immobiliare Torinese», Cibrario 12. 8538
ABBIAMO alloggi ammobiliati piccoli, grandi, varie zone. Commissorie, Arsenale 42. 57699
ABBIAMO liberi alloggetti due camere cucinino bagno Crocetta, Mediterraneo 44, telef. 287-136. 57039
ABBISOGNAMO affittare alloggio qualsiasi zona. Anticipo, massime referenze. Telefonare 43-050. 8538
AFFABILE subito Perlare 14.000; 2 cucina 16.000; 3, 20.000, Diavolino, 5, Ambrosio 13. T1631
ADIACENTE corso Tassoni affittasi alloggio padronale, degni servizi, otto camere. Telefonare 47-374. T1633
AFFITTASI alloggi 1-2-3-4 camere servizi. Barolo 14. 58026
AFFITTASI alloggi una, due camere servizi, garages via Foligno, Tel. 86-091.
AFFITTASI alloggi 10-12-14-18-20 mila Duchi 18 58028
AFFITTASI (Mauriziano) due camere cucina servizi. Ferrero, Re Umberto 1.
AFFITTASI subito 4.500, 5.500, camera cucina servizi 15.000, 16.000, due locali servizi 18.000, 20.000. Graziani, Belfiore 5. 58309
AFFITTASI, via Cherubini 60, via Vivaldi, casa nuova, alloggi 3-5 più cucina servizi, tutte comodità, prezzi subito. Telefonare 530-927. 57031
AFFITTASI alloggetto 2 camere cucina, corso Rosselli 50, Telef. 63-043.
AFFITTASI alloggio ammobiliato 3 camere cucina bagno telefono, Tel. 682-429.
AFFITTASI alloggio villa signorile, via Cherubini 60, ang. via Vivaldi 15, tre camere più cucina servizi, libero subito. Telefonare 530-927. 57025
AFFITTASI due camere cucina bagno terreno, Giulio Cesare 125, tel. 784-961.
AFFITTASI piazza Carmen 7 alloggio ammobiliato tre camere servizi bagno telefono. 58857
AFFITTASI piccolo alloggetto vicino 15.000 mensili. Riva, dal Mille 14.
AFFITTASI quattro camere servizi terzo telefono, volendo garage. Belfiore 124.
AFFITTASI subito presso Bernini Francesia alloggio signorile tre camere camerette servizi ingresso cucina bagno terzo centrale. Telefonare 775-412. 58317
AFFITTASI vicinanze piazza Castello alloggio due camere servizi. Telef. 54-483.
AFFITTASI 2 camere cucina bagno zona Nuovi Mercati. Telefono 680-871.
AFFITTIAMO 2 camere servizi Foveri Vecchi, Barriera Milano, Venchi Unica. 20-25.000. Telefonare 40-682.
ALLOGGETTO qualunque zona arredi, abbia acquirente, ragionevole, referenze. Telefonare 46-411. 58030
ALLOGGI piccoli grandi, varie zone 14.000, 15.000, 20.000. Telef. 283-767.
ALLOGGI piccoli, grandi, zone diverse, interpellateci 14-16.000. Tel. 382-760.
ALLOGGI 3 camere libello servizi affittasi subito Boccaforte 21 (S. Paolo).
ALLOGGIO camera cucina servizi affittasi 13.500 mensili, zona S. Rita. Telefonare 58-428. 8304
ALLOGGIO due camere più servizi in lussuosa palazzina affitto. Via Michele Lessona 54, interno 13. Telef. 682-761.
ALLOGGIO mobiliato 2 camere cucina servizi libero subito affittasi, Corso Palermo 60. 58061
AMMOBILIATO libero subito tre camere più servizi, Telefonare 778-071 ore pasti.
BORGO S. Paolo cucina cinello cucinino servizi 17.000. Telefonare 382-760.
CENTRALI 4 grandi camere salone servizi permesso ammobiliato. Telef. 48-298.
CERCASI signorile semicentrata due tre camere servizi referenze. Telef. 73-406.
DERGO affittare camera, camera cucina servizi, qualunque zona. Tel. 831-958.
CONIUGI benestanti cercano centrale primi piani cinque servizi. Telef. 890-668.
CONIUGI pensionati, referenze, cercano camera cucina, camera cucina. Telefonare 31-593. 58320
CORSO Ciriaco affittasi lussuosissimo due camere cucina terzo sopra 20.000. Telefono 687-270. 58865
CROCETTA affittasi signorile tre camere cucina doppi servizi 80-000. Tel. 51-844.
LIBERO novembre affittasi 2 camere cinello cucinino bagno forza, nuova, 18 mila. Telefonare 43-050. 8538
LINGOTTO 2 camere cucina 16.000; Santa Rita, Madonna Campagna, Francia affittasi 12.000-13.000. Albertina 21, «Rita». 58213

PIAT Mirafiori affittasi camera cucina; due camere e cucina terreno-cortile, luce, 14.000, 17.000. Alloggio e box affittasi vera occasione. Telefonare pomeriggio 33-817, ore pasti 33-243.
PANELLA privato affitta 2 camere ultimato cucinino terzo bagno 19.000 mensili pronto 1° ottobre. Telefon. 762-934.
PORTA Palazzo, due grandi camere 16.000, libere subito. Telef. 382-760.
PRINCIPE Tommaso alloggetto indipendente camera cinellino autolinea 18.000. Telefonare 382-760. 58868
SAN Secondo 12 affittasi 4 camere, mansarda, cucina, terzo, bagno. Telefonare 46-024. 58274
REGONDO piano, Garibaldi, affittasi due grandissime camere cucina 30.000. Telefonare 51-344. 58941
VALENTINO alloggio lussuoso 40C mq. quadrupli servizi giardino garage affittasi oppure vendesi. Ragioniere Forbatio, piazza Lagrange. T6217
VARIGOTTI, affitta alloggio con 4 salone mobilio. Scrivere A. Ghingo, Varigotti, Savona. 56036
VIA Garibaldi, affittasi alloggio due camere cucina 13.000. Telefonare 51-344.
VIA Cappellina affitto alloggio 2 camere cucina stabile terzo bagno. Telefonare ore ufficio 45-501. 310
ZONA Statuto alloggio quattro camere cucina servizi affittasi. Telefono 779-611.
ZONE diverse affittiamo alloggi piccoli, grandi, 12.000, 15.000, 17.000, 20.000, 25.000, «Immobiliare Torinese», Cibrario 12. 8538
16.000 due grandi camere, cucina, soleggiate, terrazzo, vicinanze Ferriera, Milanese, Sigoi. Telef. 382-230. 58782
18.000, cap. 4, Cibrario, due camere cinello servizi. Telefonare 382-760.
25.000 signorile tre camere cucina servizi, via Biscia. Telefonare 382-760.

7 ALB. e STAZ. CLIM. L. 40 p.p.

VARAZZE, Pensione Paradiso, Acqua corrente, cucina bolognese, 1000 mobile ammpreso. 11088

9 COLLEGI IST. SCUOLE L. 40 p.p.

A buoni impiegati proiezza settimanale istituto Santa Teresa. Metodi nuovissimi, veloci, pratici. Diplomi ministeriali. Collocamento allievi. Nuova sede, ambientamento attrezzato. S. Teresa 16. Telefonare 537-944. T6358
ALL'ISTITUTO Stenografico «Cima», 3 ottobre inizieno corsi diurni, serali Stenografia, Dattilografia, Computometria, Lingue, Contabilità generale e meccanizzata. Via Roma 254, telef. 50-354.
COLLEGIO maschile Valperga, Varonili Scuole medie parificate interne, Scuola governativa. Corsi accelerati ricupero anni, scrupolosa assistenza, vita giovanili miti. Chiedere programmi. MT178

10 LEZ. PART. PRESTAZ. L. 40 p.p.

ALL'ISTITUTO Santa Teresa lezioni corsi francese, inglese, tedesco, spagnolo, principianti, perfezionamento, lezioni, conversazioni. Tariffe moderate. Nuova sede: S. Teresa 16, telef. 537-944. T2326
SARTA confezione accuratissima qualsiasi modello. Telefonare 673-087.

11 CAS. MOB. e FERR. L. 40 p.p.

A buona quadriloni affittiamo casone ammobiliato lussuoso, centrali, 30.000 mensili, Via Pietro Giuria 35, angolo corso Dante, Ballet. 9934
A distinti affido centralissimo matrimoniale, telefono, uso cucina. Tel. 554-942.
A impiegati stabili affittasi signorili camera ammobiliata 1-2 letti centralissima. Cavour 12, tel. 526-142. 58805
A serie signorina affittasi confortevole mobiliata. Prassi Giardini Reali. Telefonare 36-479. 58826
AFFITTASI ammobiliata presso signora sola proprietà completa cucina stabile. Telefonare 691-023. 58000
AFFITTASI ammobiliata unica luminosa razionalmente comodità, referenze. Telefonare 54-378. 57719
AFFITTASI bella centrale speciale matrimoniale due letti. Telef. 594-482.
AFFITTASI camera ammobiliata 2 letti indipendente. Tel. 772-754. 58765
AFFITTASI camera matrimoniale volendo anche due o più letti. Via Garibaldi 8 in fondo al cortile, 2° piano, Lenfol.
AFFITTASI camerina mobiliata, semidiscreta. Martiri Libertà 20 (Ultra Madre).
AFFITTASI centrale elegante indipendente matrimoniale persona seria, anche piedà-terre. Telef. 531-931. 58923
AFFITTASI centrale ammobiliata (cucina) presso ridotto, cambio pulizia. Telefonare 687-838. MT870
AFFITTASI coniugi, signorile indipendente matrimoniale uso cucina. Vittorio, Vinaglio, Telef. 43-778. 58809
AFFITTASI grande ammobiliata 2 letti volendo 3, termosifone, Telefon. 81-388.
AFFITTASI piet-à-terre indipendente terzo paraggi Statuto. Giornalaio, corso Regina Margherita 204. 58801
AMMOBILIATA indipendente anche uso cucina. Piazza Vittorio 10. Rivolgersi portineria. 58578
AMMOBILIATE lussuose affittiamo 30 mila mensili. Via F. Giuria 35 angolo corso Dante, Ballet. 9935
DIECIMILA camerella 2 letti; altra 6000 letto. Comodità. Telefonare 680-370.

12 OFF. IMPIEGO e LAV. L. 40 p.p.

CAMICIAIE abilissime e aiutanti servizi. Via Giulia di Barolo 23.
CERCO donna tuttofare ore, referenze. Bottarelli, via Silvio Pellico 16.

17 SMARRIMENTI L. 40 p.p.

CANE lupo, nome Norma, collare cuoio rosso intrecciato, cicatrice zampa posteriore, allarmatissimi sera 20 settembre. Preghiamo chiunque in buona fede la tratenesse di consegnarlo all'Ente Protezione Animali, oppure telefon. 59 900. Generosa ricompensa collaborando ritrovamento. 58332

19 ANNUNZI VARI L. 40 p.p.

ACCERTAMENTI, informazioni, indagini, sorveglianze, investigazioni, Mondial, Cavour 5. Telefonare 521-181. 368
ACQUISTA bottiglie degnigiano ferro libri dischi ammmobili oggetti occasione. Telefonare 280-629. 4831
ACQUISTASI qualsiasi roba, degnigiano, carta, libri, ferro, vari. Telefonare 25-822. 67000
ATTENZIONE! Matrimoniali 65.000, cucine 32.000, Lagrange 29 (cortile), Principe Amedeo 11 b. 3619
MOBILI Bianco, piazza Statuto 1: sale, salotti, camere 4 porte 85.000, cucine 32.000. Tresette matrimoniali coloca lana 8000. 21745
MOBILI e Cassabella s. Vasia esposizione, Garanzia, lunga rateazioni, cambio mobili. Via Garibaldi 4, telef. 521-307.
MOBILI vera liquidazione, originalissimi tinelli, sale, matrimoniali robustissime, lunga rateazione. Corso Francia 156.
SCONTRASSO vendesi mobili moderni matrimoniale, camera pranzo, studio, cucina smaltata, scrivania. Telef. 31-943.
TELEVISIONE, radio, fonovox, vasta scelta, comode rateazioni, De Mango, Consolata 9. 58327

20 AUTOMOBILI L. 40 p.p.

ALL'AUTOSALONE Bordone, v. Nizza 31, telef. 682-213, le classiche eleganti elaborazioni e fuori serie Viguale su ogni tipo di autovettura. Esposizione permanente con consegna immediata. Assortimento vastissimo auto usate. Occasionissime. Permute e rateazioni. 4826
AUTOMOBILI, autocarri, autopolisoccorsi, motori, locazioni, assicurazione finanziamenti fino 24 mesi. Telefonare 36-101.
AUTOMOBILISTA a buone condizioni 102 600, 600, Apes, 9, Massimo 47, telefono 36-104. 1723
E dopo tutti visitateci. Compravendita rateale, Autogrenia Savoia, Italia 31.
FIAT 500 C come nuova km. 5000 vendo, Telefonare 837-180. 58252
FURGONE 1100 originale 170.000, Trapolino giardinetta 130.000, Ballila 70.000, Corso Vittorio 127. 58023
OCCASIONE privato vende Fiat 24 cilindrabile perfettissimo, riduttore moltiplicatore motore rodaggio garantegno prova, lotri, pneum rotocomo, Strada Campagna 218. 58808
OCCASIONISSIMA giardinetta metallica (1953) unico proprietario, cambiasi, facilitazioni. Telefonare 73-375. 58468
OTTIMA 1100 4 mesello motore revisionato vendo 220.000. Telefonare 684-103.
PRIVATO vende a privato 1100 E in ottime condizioni. Telefonare 534-375.
PRIVATO vende auto 1100 1953 unico proprietario. Autorimessa Oro, via Leyni 6
TOPOLINO ottimo stato vendesi 110.000. Telefonare 56-800. 58930

21 DIVERSI MATERIALI L. 40 p.p.

OCCASIONI scooters motoleggere motoparo vendo; vasto assortimento. Principe Tommaso 31. 57258